工商晚報
The Kung Sheung Evening News
承印人：工商日報有限公司
香港灣仔分域街十八號
採訪部：二八零零八七 二七三四九二 二八二五四零
營業部：二七九三零七
廣告：二八零七零八
社長室：二八二四五五
總編輯：二七五零五六
經理室：二七七二六一
中區辦事處：二式五四九五 二式一式三八
郵箱六二號
每份兩大張售價三毫
新聞紙第一二七八零號

美參議員杜爾抨擊 卡特漠視國會 擅自由韓撤軍

【華盛頓廿六日合眾國際社電】參議員杜爾星期二日說，卡特總統漠視於決定執行自韓境撤退美軍計劃前，應先行與國會磋商的要求。

但杜爾說：「今天，國防部長正在南韓定下美軍撤出南韓的最後計劃。」

杜爾說，卡特總統可能私下裡與參院外交關係委員會的一些人員商討論，但他說：「依我的意見，決定應由國會全體議員與總統會同作出，而不應由一少部分人作出。」

【漢城廿六日美聯社電】美國國防部長布朗星期二日矢言，美國將繼續用核子傘來保護南韓。消息靈通人士說，約一萬二千名的部隊，將留下來作殿後部隊，以掩護三萬三千名地面部隊的撤退。

據與布朗同機的一位高級官員說，布朗曾保証以兩旅的軍隊，約由八千名戰鬥人員及數千名後勤補給人員組成，仍將繼續留守至一九八二年最後撤軍的階段。

他說：「我們對於這個主意以前曾表示反對。但我們同意暫不作出決定，等候商討。」

布朗稍後抵達東京，把他在南韓討論撤軍事向日本官員提出報告。他在漢城召開的記者招待會中曾說，「南韓目前和將來都繼續受美國核子傘的保護。」但他又說：「我認為當常規武器已足應付時，倚靠核子武器是一項錯惧的行動。」

電視監督處秘書稱 某個電視片集 夠鹹又有血腥 嚴重影響香港兒童

【本報訊】電視監督處秘書柯理本在批評香港麗的電視的一個片集時慨嘆香港的父母不易為，因為他們的孩子不斷受螢幕上描叙性愛、暴力及黑社會的片集所影響。

據悉：柯理本所針對的是上週五麗的電視所播映的「大丈夫」劇集。該片集其中一片段是男女相對的床上戲。

柯理本在接獲一名家長投訴後作上述評論，並稱該處正就此進行調查。

他更稱：「電視監督處沒有權力如處置電影的對電視製作預先審查。不過，假如我們覺得該宗投訴所指的是實情，我們將就此事提出詢問，並且將勸告電視台以後勿播放同類型的片段。」

另一方面，麗的電視宣傳部副經理余啓鏘今晨表示尚未有接到電視監督處的查詢。

他強調：該台所有入口片集來均有經該處查審，至於本港製作，該處亦可要求作播映前的觀看。

但他不清楚「大丈夫」片集曾否送交該處。

不過他稱：該片集曾經該電視台「節目審查會」過目的可能性甚高。

他解釋：節目審查會是該台於上週成立的，由該台董事局秘書出任會主席，會中包括多位資深高層人員。

他強調節目審查會有絕對權力刪剪任何該台製作片集的「過火」鏡頭。

就他個人來說，他表示並不覺得大丈夫片集有任何不妥之處。

今日天氣預測

吹和緩疾勁西南風，空曠地方風勢有時清勁，天色多雲，黃昏稍後時間有幾陣驟雨。

今日最高氣溫約為攝氏卅一度，正午十二時室外氣溫為攝氏二十九度，濕度為百分之七十九。

潮水漲退時間：

高潮：上午五時四十六分。下午八時零九分。

低潮：上午一時三十三分。下午十一時五十九分。

今晨本港存水統計

今日上午九時，本港各水塘之存水量為三百四十三億四千七百萬加侖，即佔總貯量百分之五十一。

去年同日之存水量為五百四十七億二千二百萬加侖，即佔總貯量百分之八十一點三。

英十三歲小子 橫渡英倫海峽 為渡該海最年青者

【英國多佛廿六日美聯社電】十三歲的摩根星期二日成為橫越英倫海峽的最年青泳手，他花了十一小時五十分鐘從此間游到法國海岸加來附近的維生。

摩根是納克郡斯克堡人。據英倫海峽游泳聯會秘書史葛太太稱，摩根於格林威治時間七時十五分從多佛的沙士比亞海灘出發，而在下午六時廿分抵達法國。英倫海峽游泳聯會是主持和登記所有試圖橫越海峽的泳手之機構。

該會派出一名觀察員乘坐一艘遊艇，跟隨着摩根橫越海峽。

以前的最年青紀錄由埃及的夏里持有，一九七四年當他橫越英倫海峽時僅為十三歲零十個月，但史葛太太表示摩根比他還年青三星期。

臘味防腐份量 將受法例規定

【本報訊】市政局食物衛生委員會主席鄒偉雄今晨稱，用以規定臘腸及其他臘味內的防腐份量（包括來自中共臘味）的一項規例，將於本星期或下星期在憲報刊登，成為法例。

鄒偉雄表示：現時當局對外來肉類所含防腐劑已定有標準的安全量，就是一百萬分之二百至五百的硝酸鈉或亞硝酸鈉，因為過量的硝酸鈉可與肉類起化學作用，產生可引致癌症的硝酸氨這種化學物。

鄒氏指出：以往這項條例的實施對象，並不包括來自中共的臘味，在附加條例實施後，來自中共的臘味亦將包括在其中。

一般來說，硝酸鈉除有防腐作用外，對肉類還具有三種作用：㈠硝酸鈉與肉類的血紅素結合，使肉類煮熟後呈美觀的鮮紅色；㈡可抑制肉類因存放過久而產生的「肉類桿菌」；㈢使肉類更美味及爽口。

但是硝酸鈉與肉類所含蛋白質內的氨基酸，在某一程度中，能結合而產生硝酸氨。目前已有多項實驗證明，硝酸氨在進入動物體內後，會引致癌症。

惠柳新解釋嚴峻政策 一半飲食店無牌 市民衛生無保障

【本報訊】無牌酒家的情況，確實驚人，在市區每六間酒樓便有一間是無牌的，飲食店則每兩間便有一間無牌，新界的酒樓情況更壞，每三間便有一間是無牌的。

市政事務署長惠柳新今午在獅子會午餐例會中解釋當局之所以要嚴峻檢控無牌酒樓的原因時並發表了上述的驚人數字。

惠柳新最後表示，將來在當局檢控無牌酒樓時，如果店內有幾個人，但無人承認是經營者，則要全部被帶回警署，查明誰是經營人。市政事務署旨在檢控經營人，實在無意拘控廚師和夥計。不過，該署不會因經營人守口如瓶，自以為可以藉此逍遙法外而感到氣餒，就此罷手。這種即時拘捕無牌食肆經營人的辦法，不但會在市區實行，而且也會在新界付諸實施。

惠柳新說：在五月底，香港與九龍兩地共有二千八百零三家領有牌照的酒樓餐館，而於同一時間，最低限度有四百三十三家無牌的存在，你們必會感到十分驚奇！換言之，大約每六家就有一家是無牌的。可能使你更感詫異的，是在這四百三十三家無牌酒樓餐館中，有百分之七十五從來不會申請過牌照。進一步說，在五月底，市區的無牌飲食店（包括酒樓餐館）共有九百三十五家，而領有牌照的共有五千九百三十八家。它們的比率也是約一家無牌飲食店對六家有牌的。

新界的情況更壞：二百九十四家無牌酒樓餐館對六百八十七家有牌的。那就是差些少就有半數是無牌的了，而在新界的飲食店（包括酒樓餐館），有四百二十七家是無牌的；有牌的就祇有一千二百四十家；大約每三家就有一家是無牌的。

他說：經營一家酒樓，就像經營其他如烘製麵飽餅食店、新鮮糧食店，燒臘店和食品製造廠等食物行業一樣，在市區要領得市政事務署的牌照；在新界則須領有市政事務署的牌照。

我們認為這兩個機構，應確實地根據法例，規定所有經營食物行業的人士領牌，及經常維持世界衛生組織對開設食物店所提示的衛生水準。採用發牌方法實行管制，目的就是保障公共衛生。

惠柳新解釋當局嚴例檢控無牌酒樓的原因時表示：從無牌酒樓數字來看，這情況顯為嚴重，因為這意味着一個普通市民差不多不能再假定公開營業的食物店就是領有牌照的；亦不能假定當局對有關維持公眾衛生的法例，可為公眾利益而妥善地實施。總括來說，我們面臨的劣境就是公共衛生當局是不足倚靠的；而我們每次購買食物，就被迫自己去冒極大的危險。

這樣說來可能令人誤驚，但如果我們考慮到香港人口稠密，夏日炎炎，以及疾病迅速傳播的因素俱在，事實也是如此。我不想使大家感到情況危殆，因為那與事實不符，且使人誤解。但我確想強調我們現在一定要採取嚴厲措施，以制止所有無牌的食物店繼續營業。如果我們再不採取行動，我們不久就會真正陷於困境了。

他指出過去的傳票檢控方式，通常在發出傳票後六個星期才聆訊，而無牌酒樓則繼續營業，危害市民健康，至於罰款之金額過輕，不足以影響酒樓經營者的業務，形成不少人認為領牌是不值得的。

因嗜賭虧空公款 護衛員判囚緩刑

【本報訊】一名香港私家安全護衛隊隊長，因賭虧空公款，今晨在西區裁判署審判時承認三項偷竊罪，法官閱讀感化報告書後，認為被告已有悔改之意，判為入獄二十七個月，但准緩刑二年。

法官在宣判時指出，被告人除有悔意外，家中尚有高齡老母待養，同時經今次犯罪記錄後，被告已難再在該行業謀取職位，故為輕判緩刑。並勸勉被告戒賭，不要再犯。

被告人王奇勵，廿五歲，香港私家安全護衛隊隊長，服務四年，最近才升為隊長。承認自本年六月二十七日至七月七日先後虧去香港私家安全護衛隊共一萬七千八百元。

案情顯示，被告人先後兩次在淺水灣酒店解款往香港仔滙豐銀行時，竟將款項轉入自己帳戶。其後，護衛公司又命被告再將五千元轉帳存入華富村滙豐銀行時，亦用同樣手法轉入自己帳戶內，直至最近，淺水灣酒店查帳時，發覺少去一萬二千多元，即向護衛公司追索查究下，卒告揭發被告人因賭蔴雀牌而犯此虧空偷竊罪行。

中年婦人 墜樓重傷

【本報訊】北角英皇道今午發生空中飛人慘劇，一名四十歲中年女子從十一樓墮下，身受重傷。

事發現場為英皇道三九五號僑冠大廈，今午十二時左右，一名婦人自大廈十一樓高空墮下，跌於四樓天井露台，倒臥血泊，事後居民報警，將傷者送往醫院救治。

被控强姦老婦 中年漢判無罪

【本報訊】五十五歲中年男子被控強姦一名七十一歲老婦案，今晨在最高法院被裁定罪名不成立，無罪釋放。被告男子李浪，五十五歲，建築工人，被控於去年十月十九日，在慈雲山新區卅五座一單位強姦一姓鍾之七十一歲老婦，被告由法援處派出女大律師梁永廉代辯，否認控罪，女檢察官比遜主控，案由高院按察司麥理莊聆訊，陪審員六男一女。

主控申述案情說，原告老婦七十一歲，與其六十四歲之丈夫及女兒同住於上址，慈雲山卅五座一單位，該單位分間爲二，另一室由被告所居，大家相處已有十一年，案發那晚十時半，原告之夫仍未返，其女則已熟睡，原告正做完塑膠花手工完畢，準備返室尋好夢，這時，被告適歸來。

突然撲前將原告擁抱，隨上下其手，繼推原告人入被告室內，向其強姦，至深夜，原告之夫返，老婦未有向其投訴，至翌晨原告洗滌內褲，夫發覺可疑，質問下才揭發其事，其夫即報警將被告拘捕，被告向警否認強姦，却承認向原告曾發生性行為，不過是獲得原告所同意，出於自願。

伏屍沙灘英商 今日剖驗死因

穿上軍服，掛滿獎章的丹尼奧上校，他是廉署反貪污諮詢委員會的委員，曾獲太平紳士及「M・B」勳銜。

【本報訊】疑遭溺斃的英籍商界聞人丹尼奧的屍體，今日將由法醫官進行剖驗，以確定其死因。

警方初步認為該案無可疑之處。

五十歲死者丹尼奧是香港團隊的榮譽上校，獲得M・B・E・及太平紳士銜，並是一間著名商業機構「MACY」的董事長，西商會會員，紡織業諮詢委員，香港社會服務職業輔導計劃前任主席，香港商會工業標準委員，及廉政公署反貪污諮詢委員會委員。

昨晨五時許，丹尼奧被游泳人士發現倒臥在港島南灣海灘，但經送抵瑪麗醫院後，已證實不治斃命。

據警方稱：死者昨晨是前往該海灘游泳的，初步估計可能是遭溺斃，但無可疑之處。不過死者倒臥的地方卻是沙灘上，而不是在水中，這一點實在又使人費解！

當警方在稍後時間發現死者的一輛停放在南灣附近的私家車時，更派出探員利用工具將鎖緊的車門打開，在車子內外仔細的偵查一番，並錄取車上的指紋。使此被指為「發現死屍」的案件顯得很不尋常。

死者一九二七年在英國出生，一九四九年離英國，前來香港並加入香港皇家軍團，一九七三年初退休，但在同年六月一日，便獲該軍團頒發榮譽上校名銜。丹尼奧上校「COL．L．G．DAHIBL」，已婚，但昨日他的妻子與唯一的女兒卻去了義大利度假。香港團隊獲悉丹尼奧死亡的消息後，已下半旗以示哀悼。

死者的真正死因，警方現時仍在調查中。

何錫坤申法援 控廉署三人員 非法拘捕及禁錮

【本報訊】法律援助署發言人，今晨證實，因處理一宗交通違例事件，被廉政署扣留查詢的海傍警署警員何錫坤已向法律援助署申請法律援助，控訴三名廉署人員，指稱他們非法拘捕及通宵禁錮。

發言人表示，何錫坤是於日前向該署申請法律援助，他將如一般申請人士一樣，接受調查。

據一項可靠消息透露：何錫坤申請法律援助控訴廉署人員，將不會受到警務署長的阻撓。因為一名警員在休班之後，如任何市民一樣，有權對任何人採取法律行動。警務署規例中，警務署長無權干涉如何氏遭遇的問題。

於本月七日傍晚，何錫坤於處理一宗交通違例事件後，被三名廉署人員拘捕，次日獲釋。事後廉署並無對他採取行動。這件事曾引起部分警務人員不滿。何錫坤被捕當晚，二十多名同僚曾到廉署門前靜坐示威。

藏翻版聲帶被罰 商人上訴被駁回

【本報訊】署理首席按察司克健士今晨駁回一名被控藏有大量翻版錄音帶及儀器而不服所判的商人之上訴。

克健士指出：目前此等翻版錄音帶非常盛行，引致本港人士大為關注，故原審法官重判被告罰款四萬二千元或入獄六個月，是屬適當。

此案上訴人葉少球，卅一歲商人，原被控於本年五月廿七日分別在九龍福全街十八號及卅二號藏有超過三千盒翻版錄音帶，一批翻版唱片及製造翻版錄音帶與唱片之儀器。

案解由北九龍裁判署法官包雅審訊結果，被告認罪，法官重判被告。

抽樣今仍繼續 經化驗無細菌

【本報訊】第一批二十個被疑被細菌污染的「力多精」奶粉的樣本，經化驗後証實並無細菌，但市政局食物衛生組衛生督察仍繼續每日到港九各處抽取奶粉樣本進行化驗。

市政事務署食物衛生組發言人稱：較早時交往化驗的數個奶粉樣本，證實並無含有沙門氏桿菌，但他表示，一次化驗是不足夠的，該組每日仍派出衛生督察到零售商抽取更多的樣本，交政府化驗所化驗。

大車禍一死三傷 一傷者今仍危殆

【本報訊】九龍清水灣道六咪半，發生之一死三重傷的嚴重車禍中，受傷之三名傷者，其中一人於今晨仍未渡過危險時期，醫生仍在急救中。

該宗發生於昨日傍晚時份之車禍有四名青年往西貢游泳後駕車返市區途中，疑突然失却控制，越過火位，撞入迎面駛來的一輛貨車車底。全車當場被壓毀壞，車內四人動彈不得，事後需由消防員動用電鋸，將各人救出送院救治，釀成此宗一死三重傷之嚴重車禍，有關意外之起因，當局仍在調查中。死者為駕車青年名黃志雅，十九歲，重傷者三人名陳啓福，十八歲；陳啓實，十六歲；陳柏明，十五歲。前兩傷者目前在院情況良好，唯一傷者於今晨仍未渡過危險期。

據悉：昨午六時三十分，一輛編號AS字頭之私家車當時車上除司機外另有三名青年男子，於肇事時沿清水灣道向市區行駛，當駛抵清水灣道六咪半附近一處急彎角時，突然疑是失却控制全車越過火位，剛巧此時另一輛滿載建材料的小型貨車亦同時駛至，閃避不及，結果，私家車猛撼撞中貨車，車頭撞入貨車車底內，由於撞力猛烈，連人帶車壓在貨車下，動彈不得。事發後貨車司機即撥電報警，需由消防人員動用電鋸，將貨車部份鋸開後，方能將私家車內各人救出，轉送醫院救治，但其中駕車之青年，全身被壓折斷，吐血死亡，其餘三名重傷者，需在醫院留醫。

清水灣道車禍，私家車車頭剷入貨車車底

1977

熊谷夜總會

七月廿八日下午六時半

隆重開幕

敬請 黃品卓議員 蔡國楨議員 主持揭幕

邵音音小姐 陳思佳小姐 林建明小姐 丹娜小姐 主持剪綵

夏春秋先生 司儀（排名不分先後）

東南亞四十餘位紅歌星大會串

兩大樂隊輪迴演奏

即晚七時開始營業

營業時間：每晚八時至凌晨四時

數十南北佳麗 殷勤陪酒侍應

純日式夜總會，每小時十節，每節四元四角，外出五元，酒水每杯六元。

尖沙咀德興街五號

電話：3-692641，3-692722，3-693040

5

珠城酒樓夜總會

慶祝開業五週年紀念

$200,000

巨獎酬賓

慶祝開業五週年紀念

特價豪華鮑翅席三佰席

由七月廿七日起至九月九日止

龍蝦大沙律
金錢拼玉帶
蚧肉竹笙雙蔬
菜胆炖鮑翅
蠔汁鮮網鮑片
珠城壹品雞
豉油皇雙鴿
清蒸珠砂班
鮮蝦荷葉飯
菜遠上湯雲吞
生磨馬蹄露
羊城四美點

每席原價壹仟元，酬賓只售六百五十元
貨真價實保證滿意，每客每次訂席不超過五席

七月廿七日起至八月廿六日為期壹月
茶市・晚飯・宴會・夜總會
惠顧廿元送幸運獎券一張多惠多送
頭獎：得勝180K房車一部
式獎：藍寶彩色電視機一座
叁獎：開利二匹半冷氣機壹部
四獎：鑽石公司燈飾壹座
特獎：珠城豪華鮑翅席一席
入圍獎35個 名貴化粧品
鐵定 晚十一時 在 隆重揭曉

七月廿七日起一連五晚
夜總會慶祝晚會獎品名貴
豐富晚餐——每位伍十元（連入場）
頭獎：藍寶21吋彩色電視機壹座
式獎：金章牌DL 1700A雪櫃一座
特獎：珠城豪華鮑翅席一席
及其他名貴獎品十二個
巴黎萬花美女歌舞團精彩表演
禮聘影視紅星主持抽獎
李菁 蘇杏燕 林建明 米雪
香港小姐朱玲玲
（排名不分先後）

香港百德新街22－36號 電話⑤七七八二二六

沙田至大埔墟鐵路 鋪雙軌今年底興工

巨資發展旺角及新沙田車站

【本報訊】財政委員會已批准九廣鐵路由沙田至大埔墟鋪雙軌之計劃，所需資金爲四千七百萬元。

此段長十一點七公里之工程將于今年底興工，預定一九七九年完成。連同現時進行中及今年底着手之各項新建設，九廣路之資本支銷達二億二千萬元之鉅。

據報，除批准沙田大埔墟敷雙軌外，當局又准路局開始計劃大埔墟至羅湖敷雙軌，此段長十一點五公里，約需五千萬元。

江磡至沙田之雙軌工程，長十一公里，現幾已完成，祇需費八百萬元。

至於旺角車站現代化之第一期工程，將于今年底動工，則需款二千萬元。

沙田至大埔墟之四千七百萬元計劃，包括擴闊大學車站附近之三個短山洞，改良堤岸，及改換沿綫訊號，重修大學、大埔𡶶及大埔墟三車站。

路局除以一千六百萬元更換全線軌道外，今年底又將以五千萬元興建新沙田車站，其中有四個月台及車場。車場之上將建寫字樓大廈。

又訊：政府正以九千五百萬元擴大機場客運大廈，以適應日增之行旅。

擴建工程早已完成，二樓候機大堂之擴展部外內部設備，現亦須于竣工，將于下月中啓用。

其中兩個乘客行李過磅設備新式，有電腦化之機動運輸帶，將行李直送至地窖。

擴建機場客運大廈 候機大堂下月啓用

擴建部分有一列商店，並有看台與天台花園。

停車場工程第一期年底完成，第二期一九七九年完成。

至於擴建部分之地下接機大堂，則於年底開放。屆時，旅客提行李亦會較快捷。

機場大廈將有一天橋與太子道相連。此天橋將屬單程，向觀塘方面行車。

勞工處長建議工業界 發展工業志願安全組織

【本報訊】工業總會現正考慮勞工處長衛理欽的建議，研究由工業界組織志願工業安全組織之建議是否可行。

勞工處長衛理欽昨日在香港工業總會午餐會上致詞時建議本港工業界應發展一個志願的工業安全組織，以防止工業意外事件之發生。

他指出，雖然政府以立法、執法行動來防止工業意外及透過視察辦法來教導預防意外，但防止意外工作方面，仍有漏洞。衛氏在解釋一個合適之志願工業安全組織的職責時謂，一般來說，該組織可釐訂安全工作守則，負責設立集會地點以便進行意見交流，就工業安全及健康事宜提供專業資料服務，辦理工業訓練課程，及透過宣傳服務，提高對工業安全及健康興趣。

勞工處處長稱，每年因工作受傷及死亡之數字甚巨，僅在去年內，職業意外事件已逾四萬五千宗，死亡人數達二百四十九名，而工業意外事件數字，幾佔此總數百分之七十。

衛氏並提及勞工處在近數年來所訂立的多套新安全規例，及工廠督導組人員巡視工場以確保工場的安全情況維持認可的標準。然而，單單採取管理行動是不足夠的，所以，督導組人員担當起責任更重的教育任務，指導各級監督人員及經理人員關於防止屬下工人受傷的職責。

衛氏並講述目前可供工業界利用的教育性設施。對於那些規模較小而沒有僱用全職安全管理員的工廠僱主，勞工處的工廠督導組可爲彼等提供廠內指導的服務。他又說，工業安全訓練中心辦理多種免費安全訓練課程，可供各級工業僱員參加受訓。

肉類魚蝦蔬菜 今晨市場價格

（價格以每斤計算）

上肉	八元四角
牛肉	九元六角
鷄	七元至八元八角
鴨	五元至六元四角
泥斑	二十四元至廿八元
紅衫	五元二角至七元
大魚	六元五角至七元二角
鯪魚	八元至八元半
毛瓜	一元二角至二元四角
青瓜	一元二角
芥菜	一元至一元四角
番茄	一元六角至二元半
冬瓜	一元

大興邨興昌樓 住客下月入伙

【本報訊】編配屯門市鎮大興邨興昌樓居住單位之通知書，昨日已向符合資格之申請人發出。第一批住客將於八月二日辦理入伙手續，約於一個星期後遷入新居。興昌樓係房屋署於上週接收之大興邨第一座樓宇。

大興邨爲屯門之第二個公共屋邨，已有數千人選擇入住該屋邨。該屋邨之第一期工程包括興建三座十字型大廈及一座七層高之長型大廈，共有十五種面積之居住單位四千四百四十五個，可容納二萬五千人。

全部落成後，大興邨將可居住四萬餘人。邨內並有三間幼稚園、兩間小學、三間中學及一座商場大廈。

加强檢控無牌酒家 影響業內二千職工

酒樓茶室工會緊急開會應付

【本報訊】港九酒樓茶室總工會今日下午將召開緊急會議，商討應付當局加強檢控無牌酒家對策，會後將派代表前往行政立法兩局非官守議員辦事處請求協助。

據港九酒樓茶室總工會主席歐新指出，該會有十多名會員受到上項措施打擊，大部分是最近開業的大酒樓，投資總值數千萬港元，至於受影響的酒樓職工達到二千餘名。

歐新稱，該十多間酒樓均在今年內開業，事前曾循正當途徑向各有關部門，包括市政事務署，工務司署及消防事務處申請開業牌照，然至今多者有七至八個月，少者亦有二至三個月，仍未獲得發給牌照。

對於有關政府部門，鑑於市政局決定加強對付無牌酒樓，港九酒樓茶室總工會積極考慮對策，今午會議中將選出代表於日內前往兩局非官守議員辦事處，提出三項要求，希望可減少該行業所受打擊。

該三項要求爲：

（一）請求阻止市政事務署對無牌酒樓經營者加重懲罰。

（二）對已申請牌照但未獲批准而在營業中的酒樓，暫時可免檢控。

（三）爲免已申請牌照酒樓受到不必要損失，應在其裝修完畢後，發給臨時牌照。

〔夏日之戀〕 展出流行時裝

【本報訊】摩登雜誌爲配合本月卅日在香港會議中心舉行的「夏日之戀」時裝表演，特主辦模特兒訓練班，由專人負責，經數月來積極訓練，現已結業，並邀請時裝界知名人士阿美娜、劉娟娟、戚蕙儀、李大經等作甄別效試，成績優異者將擔綱演出「夏日之戀」時裝表演。

由著名時裝公司：大和時裝公司、卓姬孕婦時裝公司、香港銀座時裝公司、特色新娘禮服攝影設計、排排時裝精品店、日月星、JENNY LEWIS FASHIONS LTD、FANTASTIC INTERNATIONAL INC、港九洋服商會、鐘意恤等聯合贊助，展出一九七七年最新流行之便裝、運動裝、新潮服裝、晚裝、孕婦裝、新娘伴娘禮服、T恤、與男裝恤衫及西裝等。

涉嫌向葡京賭場行騙 賭客及荷官 仍在扣訊中

【本報訊】涉嫌串謀行騙澳門葡京賭場的一名賭客及荷官，今晨仍被扣留澳門司法廳查訊，可能於稍後時間落案控訴。

該名荷官被疑以「瞞天過海」手法，將兩張五百元鈔票夾疊一起，找換一名賭客的五張一百元鈔票。

該名涉嫌荷官姓楊，年約卅餘歲；另一名男子姓馮，年約卅餘。

昨日晚上八時許，負責葡京賭場二樓七十九號番攤檯的楊姓荷官，當時正爲顧客找換現欵，突然被一名巡場職員指爲企圖與賭客串謀騙取賭場現欵。

該名巡場懷疑，當一名姓馮的賭客以五張一百元面額鈔票交予該名荷官要求找贖一張五百元面額的鈔票時，該荷官則涉嫌以一張舊的五百元面額鈔票中夾疊另一張新五百元面額鈔票交予賭客即共一千元，懷疑串謀行騙。事後賭場方面撥電向司法處報案，兩名涉嫌男子已交予刑事法庭調查。

據悉：該名姓馮的賭客亦爲葡京娛樂公司寫字樓職員，與楊姓荷官認識，最近兩人在賭場來往甚密，並由於姓馮男子突然衣着華貴因而惹起公司方面的懷疑。

民署及滅罪委會主持 訪問兩區住戶 調查罪行現況

【本報訊】灣仔與大坑區之兩星期罪行調查，[illegible]

取得十二歲以上受害人之輪廓。

資料之蒐集，將爲一百名樹仁書院學生担任，彼等將訪問二千家人。

被訪問之居民，將于三日前接獲通知書，告以訪問人員之姓名與到訪時間。訪問員有身份証，並于到訪前先以電話通知。

所得資料將絕對保密，並將分析結果及建議，送交警方參攷。

觀塘苦力被殺案 帶署男子未落案

【本報訊】涉嫌與本月十五日觀塘海傍一宗苦力被殺案有關之一名男子，迄今晨爲止仍未被警方落案，向被扣留調查，警方正等候律政司的指示，始決定是否將其落案。

被捕之涉嫌男子姓莫，年約五十歲，於前日爲觀塘警署探員拘捕。該案的死者名梁豐泰（譯音）五十四歲，業苦力工人。

於本月十五日上午九時許，死者當時與另一名苦力同業，在觀塘海濱道一百六十三號對開的岸邊工作時發生爭執，繼而動武，混亂中梁氏被人用硬物擊中受傷倒地，兇徒則逃去無踪，及後經其他苦力撥電報警後，傷者已送往醫院救治，惟於兩日後，因傷不治，警方遂將該案列爲兇殺案處理。

政府康樂體育事務組擴展 提供百餘教職空缺 有待在職教師申請

【本報訊】香港政府康樂體育事務組，爲應付青年人活動之需求，現正有百多個職位空缺，有待在職之助理教席及文憑教席來担任高級康樂助理及康樂助理之職，爲超額教師們提供一條新的出路。

據悉：現時已有五百人申請目前的空缺。

該組總康樂體育主任梅美雅女士指出：目前，該組需要二十八名助理教席及一百一十八名文憑教席，自一九七四年成立以來，康樂活動節目之需求日益增加，要應付繁忙的工作，是需要大量增加工作人員，現有職員人數爲三十七名，但至一九八一至八二年度，預料負責職員會增至二百七十名。

她補充：新任的高級康樂助理或康樂助理之薪酬，會與其原來教職相等，所負責的任務除了教授一般康樂活動技能外，更會參與籌劃、統計及分析之工作。因此，證有知識是有幫助工作，但決非必要。首要條件，是有多年的工作經驗，有興趣於康樂活動，並樂意做額外功夫。

梅女士透露：本年度所籌劃的活動項目共一千八百項，預料參加者有二十四萬人，而參加人次共一百八十萬次。由於需求增加，該處希望政府能多一百五十萬元作活動經費。若可能的話，則活動項目會增至二千三百五十一項，而參加人數會增至三十五萬五千，達二百三十六萬九千人次之多。

她續稱：就算政府不答允增加撥款，該處或將向各界人士作此款項贊助請求，以新加添多些活動項目，以應付年青人之需求。

對於在職教師在轉換職業環境之適應問題，身歷其境的陳家第先生及雷潘淑馨女士（兩人均曾任教師，現當康樂助理）認爲：兩者工作的性質不同，對象有異，因此，很難作出比較。主要來說，若有興趣於康樂活動工作，康樂助理之職亦頗具樂趣。

陳氏指出：康樂助理的工作着重於籌備及事後檢討之工作，而超時任務是在所難免的。在薪酬方面，康樂助理由一千九百九十元至三千二百二十五元，而高級康樂助理由三千九百十元至四千[illegible]元。

倫敦市長下月訪港

【本報訊】倫敦市長羅賓‧吉烈爵士將于八月十一日至十七日訪問本港。

吉烈爵士伉儷此次訪問東南亞，順道官式訪港四日，但十四日以後仍留於總督府，作爲期三日之私人活動。

渠將出席香港總商會之午餐會，拜會市政局，參觀海港設施，遊新界與澳門。

慶祝女皇登基銀禧 香港歌舞樂團赴英

【本報訊】前赴英國作五星期巡迴表演的銀禧紀念香港歌舞樂團，首批團員已於昨午離港，而另一批團員則將於今晚九時二十分啓程往倫敦。

圖爲歌舞樂團首批離港團員出發前在啓德機場留影。

由於該團的表演服裝、樂器、舞台佈景及其他附件已於本月廿二日空運往英國，因此團員昨日祇攜同輕便的隨身行李登機。

在該團領隊何壽其果來領下，三十名團員抵達倫敦後，將於下榻馬琴基雲堂，會他們與另外三十一名團員會合後，即展開一連串的最後綵排，首演禮將於七月三十一日假節日劇院舉行。

該場盛大的表演結束後，香港歌舞樂團於翌日即向北進發，於八月三日及四日在愛丁堡余莎劇院演出兩場，使蘇格蘭觀衆能有機會欣賞兼具東西方文化特色的精彩表演。

香港歌舞樂團是次赴英，除爲了慶祝英女皇登基銀禧紀念外，並肩負起親善大使的任務，在英國所有演出收入均捐增女皇登基銀禧紀念信託基金，協助培育青年助人風氣。

歌舞樂團成員共六十二人，分別來自本港三個傑出表演團體，包括香港學生中國舞蹈團、香港中樂團及香港銀禧紀念合唱團。

高明旅運公司安排 珍寶珠零售商遊菲

高朋旅運有限公司，得業和記洋行委託，爲安排珍寶珠零售商四十餘人之六天菲律賓遊覽團一切旅程。

高朋旅運公司採用一流酒店及內航機往來碧瑤，絕不令團員有舟車勞頓之苦，並派出經驗豐富之領隊照顧一切，務使各團員得到一個愉快歡樂之旅程。

圖爲珍寶珠零售商旅遊團出發時攝於啓德機場。

立法局今日會議 議員促消除鼠患

【本報訊】立法局今日舉行現年度會期中最後第二次會議，羅德丞議員將提出一項非官守議員動議，促政府加強消除鼠患之工作。

此外，田元灝議員將在休會時，提出討論「香港紡織及製衣業當前展望」。

至於非官守議員提出之問題，共有十八項，其中包括羅德丞議員一項須以書面答覆的問題。其問題係就政府長期政策，物業組織及管理委員會對於個別政府部門應處之地點，務求達到最佳效率；及應於何時租用及何時自建樓宇，以滿足對辦事地方之長期需求，有何建議。

其他問題涉及在未來五年是否會提供足夠就業機會給予從教育學院畢業之小學教師，研究在九龍塘建築體運輸鐵路及九廣鐵路交滙站可行性之結果，香港康復服務的進一步發展白皮書何時可提交立法局辯論，政府會採取何種措施預防在葵涌道近現代貨箱碼頭處再發生車禍等。

此外，一九七七年危險藥物（修訂）法案將提出三讀。

香港塑膠業廠商會 會員大會選出新員

【本報訊】香港塑膠業廠商會於昨日舉行一九七七年度會員大會暨選舉第六屆新員，首由第五屆會長梁知行宣佈開會，主席丁鶴壽報告一年來會務經過，通過年結，聘請核數師。結果選出監察三人，會董廿六人，候補會董二人，隨即舉行互選，名單如下：名譽會長：楊仕權、錢涵洲、麥潔生、名譽顧問：徐兆麟、黃保欣、馮兆康，顧問程柏山、梁國柱，會長丁鶴壽（明達）副會長梁建超（建業）田家炳（田氏）主席梁知行（星光）副主席：沈炳福（義生）唐有洪（星光）梁兆佳（兆昌），總務部長：黃樹（樹生）林健鋒（永和）鄭彼德（永順），財務部長周舜渚（廣達）黎錫能（力士）倫林煊（永生），福利部長祝志忠（好彩）馬潮楠（豪潤）劉才杰（寶生），調查部長林許（長江）黎鈞宇（耀僑）文洪光（中美），公共關係部長：陳天明（漢興）李建方（藝成）劉鑑海（遠東），會董：張燕良（業興）李世奕（新法）陳更（AAA）楊華非（寶法德）陳樹能（冠雅）嚴正（雅奇）邱傳（利生傳記），候補會董：韓輝南（南方）沈振勳（金益）。

珠城夜總會五週年 明星主持慶祝晚會

珠城酒樓夜總會開業迄今，瞬已五年，爲慶祝五週年紀念，董事局決定以廿萬元巨獎酬賓，感謝各界歷年來惠顧，由今日起推出豪華特價翅席三百席原價一千元，現祇收六百五十元，貨眞保証滿意，認眞抵食。

夜總會由今晚起一連五晚，舉行慶祝晚會，每晚推出名貴禮物十五份，請香港小姐朱玲玲（廿七晚），電影明星林建明（廿八晚）電視紅星米雪（廿九晚），電影紅星薛家燕（卅晚），亞洲影后李菁（卅一晚），每晚分別主持抽獎。由今日起不論茶市、晚飯、宴會、夜總會，凡惠顧滿廿元者，送幸運獎券一張，多惠多送，頭獎得勝房車一部，二獎藍寶彩色電視機，三獎開利冷氣機，四獎鑽石燈飾一座，及其他名貴獎品卅五個，定九月九日晚聘請電影紅星主持當衆揭曉巨獎結果，巨獎酬賓期間，請早定座。

香港商科語言書院
彌敦道607號 新興大廈三樓 K858440
彌敦道593廖創興銀行大廈5樓 K859364
彌敦道687號 嘉禾大廈三樓 K945747
灣仔軒尼詩道439香島大廈2樓 H796835
西班牙文 德文國語 英語拼音 日文法文 英語會話 電腦打孔 裁剪珠算 速記信札 中英簿記 中英打字
TOEFL‧GCE英文‧CIF文員班‧商科證書班‧廣告裝飾班‧特設英文專修班P.4－F.6早午晚班

工商晚報聯刊 特別分類廣告
每段二吋二格或四吋一格
每天日晚報
合共收費三十五元
連刊七天
上期收費 不折不扣
此種廣告祇以普通廣告爲限 啟事及書類除外。

泳裝‧泳具大減價
沙灘褸 沙灘巾 救生衣 橡皮艇 草帽 浮床 蛙鞋 船槳 氣泵 沙灘拖鞋
全部四折至九折
台灣民生有限公司
四店：尖沙咀‧旺角‧北角‧灣仔

亞比林哥無綫電學校
暑期原子粒機工程科
學費25元包括書籍器材發送同家實習每週選時回校上課三天
無綫電及電視全科日夜基本班 小學程度 七月廿九日開課
無綫電及電視全科日夜深資班 中學程度 七月廿九日開課
船舶電台電訊科九月五日開學 保送考取無綫電生執照
校址：九龍深水埗保安道20至26號自置校舍設備規模龐大歡迎到校參觀索章
請電K862483 K789115即免費寄上

眞善美小學 暨幼稚園
招寄宿生
花園別墅‧最佳設備
管教食住‧盡善盡美
（升中試成績百份之一百）
校址：青山屯門利發別墅
電話：12－八一八五二八
自備校車假期接送學生至佐敦道碼頭

高尚住宅 旺中帶靜
灣仔莊士敦道26號東生大廈約700呎
☆最近中環 ☆面積寬大 ☆鄰近銀行 ☆已裝煤氣 ☆日夜看更
門口電車 兩個浴室 郵局街市 公共天線 安全寮著
請電生記租務處⑧六七三二九一或六七三二九三，或電承業公司⑤二七一二七三約時看樓。

天主教培華英文中學招男女生
自建園林校舍 管教嚴格
F1至F5（中五學生全部參加會考）持有升中准考證免筆試
2D 2C 4A 6D 40 104巴士至大坑東華人銀行經南山邨救世軍直上
校址：九龍大坑東桃源街38號
電話：③八〇〇〇五一

麗的應邀實地演出

麗的應邀實地演出
拍外景又險與觀衆衝突
繆騫人較清閒胃病好轉

△「星期三晚會」於八月十日在黃大仙亮相，此次是應黃大仙警民關係之邀請，將在黃大仙廟內演出。

昨午黃大仙的警民關係主任及警察人員，一行進入麗視與梁偉商談演出事宜，麗視方面祇負責節目演出，而其他安全措施則由警方負責，今次演出將不設現場觀衆，所有嘉賓均由黃大仙邀請。雖然，黃大仙廟內地方敞，但演出地方卻祇是一部分，麗視將於場內搭建三座竹棚安放機件。

據麗視方面透露：黃大仙將派出警員到場維持秩序。

△繆騫人昨錄影「孩孩咁嘅聲」，表示自拍竣「狂潮」後，身體已好得多，在「狂潮」拍攝時，由於工作忙的關係，曾經捱出胃病來，那時候為了工作，祇好硬着頭皮來，現時祇參加「孩孩咁嘅聲」演出，生活便正常得多，故胃病也好了，但為怕胃病復發，故她仍每天吃藥。

△「大丈夫」第五集「的士司機」昨往淺水灣處拍外景，由於游泳人士衆多，許多游泳人士亦來湊熱鬧，致使拍攝工作因而受阻。

在拍攝一個鏡頭時，由於圍觀者太多，在場的一名道具人員欲要求人羣散開，言語間起衝突，險些兒動起武來，幸而在黃樹棠及麥當雄的相勸下始告沒事，拍攝工作亦繼續進行，由於第五集仍未拍竣，故麥當雄祇好通宵趕拍，好使趕及星期五晚播映。

△為著一份週刊的報導，昨日林建明為此事而作出否認，並發誓未有其事，準備採取法律行動來對付這份週刊。

圖為鍾安娜卡絲迪在「特技殺人王」中扮演一位女特技演員。

鍾安娜卡絲迪是三位女星混合體

輕彈　丹鳳

很多年青的好萊塢女演員都想自己成為瑪莉蓮夢露第二，但卻沒有那種條件和資格。一位在七十年代初期冒出頭來的鍾安娜卡絲迪，就曾被很多的影圈人士讚歎着說：「鍾安娜卡絲迪真像夢露。」在七十年代中期的今日，鍾安娜已成為一位一流女演員，報章都愛將她稱作瑪莉蓮夢露、烈打希和美及崋蓮柏歌的合體。到底她的外型是否跟以上的三位女星相像，或者她最新的作品「特技殺人王」可以給大家一個解答。

身裁高大，玉腿修長的鍾安娜，對於別人說她像夢露的話，她的表示是：「假如他們說我像她，那我一定多少有些地方像她的。我讀過有關她的書籍，覺得她很可憐，但願我別在這一方面像她就好了。」

鍾安娜原是一名時裝模特兒，加入電影行列的同時，也替電視台拍片集，成為影視雙棲的女演員。

鍾安娜從影的第一部影片是美高梅的「蓄不低頭」，男主角是祖唐碧加。佐治史葛的「連混拔起切銀行」裡，鍾安娜也是演員之一。在新片的「特技殺人王」內，她所演的角色是一名特技人員的妻子柏蒂。鍾安娜最近剛完成了又兩部新作，一是卜羅菲遜的「繼續飢餓」後，一是羅拔艾曼的「最後的節目」。

淺唱

鹽的作用

狄龍在酷熱中身披厚服拍打鬥片，為之揮汗如雨，為着補充身上失去水份，隨身帶備鹽片隨時服食。

原來許多導演喜歡在影片中大洒鹽花，是有補充水份的作用。

汽車和女人

曾傳過不少戀愛新聞的周潤發，談到理想時忽發高論，表示女仔唔緊要，最好係好汽車同大屋。

這個原因可能是，汽車和大屋本身並沒有選擇的權利。

有此可能

麗的鑑於拍「大件事」劇集收得，繼續拍下去，這回選擇「火燒海上學府」為題材，有人就心恐怕不易拍得好。

由於場面大不易控制，千萬不要拍出來的鏡頭睇查查，祇看到「一把火」！

影視傳真　陳德華

拍床上戲，比外國片集又認真！

娛樂圈

導演山田洋次是日影業大功臣

山田洋次這位日本第一把交椅的導演，在世界上也頗有知名度，祇是鮮為香港人所知。

山田洋次今年四十六歲，是繼黑澤明、野村芳太郎及市川崑之後，最有藝術成就的日本導演。

山田洋次也算是日本電影業的功臣。因為七零年山田洋次拍「家族」一片，才又掀起日本人看電影的高潮，而這部片也挽救了松竹公司的破產厄運。

「家族」在當年，曾獲日本電影旬報選為十大名片之首。山本薩夫的「戰爭與人間」居次，黑澤明的「沒有季節的小墟」居第三。

「家族」的光榮，很大程度上是山田洋次的光榮，這部片，編導捉到了人心深處的優點之一。那便是人在生活壓力之下，會併發出奮鬥堅忍的精神，山田捕捉到人類的這點優越性，加以讚揚歌頌，使人看了激發起生的趣味和生活的信心來。

一方面影片借一家人為生活搏鬥，反映日本人家庭觀念的變化，另一方面，也借這一家人由長崎到北海道懇荒所歷的顛沛旅程，淒苦際遇，反映出這個流淌的世情，這是山田洋次的戲成功處。

李察張伯倫演技更精湛

李察張伯倫不錯是很著名的一位電影演員，但有過一個時期，他沒有甚麼影片上映，可是他的名氣不斷地在增進中。那時期，就是他跑了去電視台拍電視片集「雷狄醫生」的時期了。李察從電視台移返電影圈後，他的名字又再出現於報章雜誌，及影片的演員表之列，像「三劍俠」、「大顯神通」、「紅杏痴魂」及「沖天大火災」等，即使是近日重映的「基度山恩仇記」，也是他近一兩年的作品中的一部。

相當巧合，電視台剛在播映改編及參照「基度山恩仇記」而成的「大報復」，還舉辦四個壞蛋下場的競猜遊戲，而電影方面就推出這個故事的電影版本。相信影片的推出，並不會影響電視台競猜遊戲的進行，因為影片上映日期會在遊戲截止日期之後。電視台的「大報復」男主角是鄭少秋，在影片中男主角是李察張伯倫。

現在的李察張伯倫跟從前的他，在形象上已有了很大的改變，起碼樣貌成熟了，頭髮長了，在時間的磨練下，演技也精湛起來。李察個人很喜歡演舞台劇，其次是電影，最後才數到電視片集。演舞台劇，他愛在英國演，不要在美國演。他說：「在美國演戲是機械湊合，在英國演戲是一種職業。」所以連拍電影，他都愛在英國拍。

「基度山恩仇記」中李察張伯倫演幾個角色，圖為其中一個扮相。

羅維投資百萬 拍立體片 重振聲威

明星與我　佐達

羅維最近在台灣拍攝立體片「飛渡捲雲山」，這是他自組羅維公司後投資最巨的一部作品，預算成本超過百萬港元。在此同時，羅維公司又在台一次過簽了五位基本演員，其中三個是出身復興劇校的學生，這五位新人都立即被派在立體武俠片「飛渡捲雲山」中參加演出，先以大要角色觀察他們的成績與個性，再定以後如何作重點栽培的方針。顯然，羅維是要真正大展拳腳了。

在事業上曾經重重地摔跌的大導演羅維，憑着堅強魄力，喘過一口氣後，很快一個強的站起來了。其實，羅維公司組成後，兩年來雖完成了十一部片，但並不是每一部均賺錢，曾經有一個時期，接連兩三部都不如理想，使他懷疑自己會再度走向山窮水盡。羅維說：「這時候，幸得我的太太鼓勵我咬緊牙關幹下去。」

羅維談起公司能走過崎嶇邁向坦途，認為第一是靠好太太許麗華的鼓勵，第二是靠好朋友的拔刀相助，尤其是一部「劍花烟雨江南」，在台灣上映成功及賣埠版權獲得高價，已使他的公司大大賺了一筆，因而令他恢復信心，投下巨資拍立體片，及擴充公司業務。

近來武俠動作片賣座情況參差不齊，成功與否，似乎決於劇本是否完整，故事情節是否曲折離奇引人入勝。「劍花烟雨江南」就是勝在劇情故事曲折離奇。而俠女徐楓在此片中第一次演出邪派女魔頭的人面桃花峯首領，也對觀衆有號召力。

精神負担有交代 許冠英鼓舞萬分

許冠英手腕和肩膊都綁紮着繃帶，可是，他仍然跑進嘉禾片廠，因為「發錢寒」午夜場全綫爆滿，這給予他精神上的鼓舞，實在太大了。「當我在醫院出來，我才深深的感覺到我的精神崩潰了。」許冠英說：「短期內，我將不會揸車，待精神恢復健全時才繼續揸車。」

許冠英在「發錢寒」午夜場推出前的幾天，便已經精神緊張的失眠，哥哥許冠文和弟弟許冠傑，都有了成就，祇有一個人半天吊，心理上的負擔，使他生活痛苦。好不容易，有機會讓他與羅維一齊擔綱，主演「發錢寒」，他自己除了搏盡去演外，影片上映前，他擔心的不得了，這部片如果收得，今後，與哥哥和弟弟在一起時，也不會被人看小了，心理上的負擔，也可以放下了。

宋豪輝抱怨缺少機會

亦彈亦讚　悠悠

宋豪輝在麗的不很得意，表現機會並非沒有，但是劇本和編導都幫不了忙，白白糟塌了機會。

如「小五義」，如「愛情故事」，因劇本編導之差勁，演員便變了「池魚」，連帶遭殃了。

本來，宋豪輝在無線時候表現不錯，這小伙子能唱能演，應該可以造就的。奈何麗的不能善用他的長處，使他剛閃出的一點光芒，因而熄滅！

宋豪輝曾語人：「假如真能給我一個好機會，而因我自己唔爭氣，觀衆唔歡迎我，咁就冇話好講。」

說來滿口怨氣！最近聽他唱歌，覺得他在這方面頗有進步，大可從業餘轉為職業。他也表示對做歌星的興趣不減，已經有人搵他在本港和去外埠登台，反正閒着，不如唱歌去賺些外快，比發悶好了。發悶的藝員，估計麗的有不少，有眼光的編導，最好能不排除「異己」，這才能大步齊向前。

利慧詩赴星演唱

憑一曲「我愛你我也愛他」而走遍東南亞的新的歌手非籍利慧詩，昨應星洲歌迷之邀，偕慈母為伴，飛彼邦獻歌，兼進行宣傳活動，利慧詩此行乘便轉吉隆坡登台，最後將於八月十六日趕重返獅城，參加百代假座星洲「維多利亞劇院」舉行之「百代東南亞歌星大會串」演出。上下圖為當天往機場送行者有百代港區負責人于保羅與配音監督安德遜及公關大員趙月英等。

銀色手記　夏雲

凌波風采不減當年 與金漢談新製作

淡粧的凌波，在我眼中比刻意打扮好看，這位當年瘋魔了觀衆的「梁兄哥」，今天添一份成熟感。

那天約了她和金漢在半島茶座聊天，金漢手上拿着他的「紅樓夢」的「寶」——一個巨型相簿，裡面貼滿了凌波李菁的造型照，「大聲公」問我：「你看怎麼樣？」

我仔細看了一遍，喝，那是真不賴，凌波的「俊俏瀟灑」不減當年，而瘦了的李菁，我還以為自己老眼昏花，有幾張照片看起來還很有點像樂蒂，所以我笑謂金漢：「憑化裝和攝影角度，李菁大可演林黛玉，你不必找得那麼辛苦了。」

金漢笑一笑不置可否，但他也承認一個演員不需要「形象」固定化，有時經過改變一下，往往有意想不到的收穫。這樣說起來，也許到時候忽然宜佈李菁改演林妹妹，一點都不奇怪。再看服裝設計，的確用了心思，絕不辱沒「榮國府」的氣派。凌波說：「這些服裝如果在台灣縫製，可以省一些錢，但是一分錢一分貨，好壞一眼看得出省不得的。」

金漢這回破釜沉舟，樣樣求好，現在等李麗華同來，還得等攝影師騰出時間來，奇怪吧，台灣演員軋戲，紅牌的攝影師也軋戲，他定了林贊庭，這位隸屬中影的攝影師，正忙得暈頭轉向囉！

在私生活中，山東脾氣的金漢，被凌波形容為「獨裁者」，她說：「常常什麼事都是他對的，吵咀起來，總是有佢講，冇人講，吵不過他的。」

凌波說來可信，幾個朋友擺龍門陣，有金漢在座，他總是全「講」第一！

今日電視節目

佳藝電視台

6.05 卡通片
6.15 俏巴喇
6.25 新聞及天氣報告
6.50 觀點與角度
6.55 細魚食大魚
8.01 破壞與建設
8.30 英雄
9.22 即日新聞精華
9.30 秘書實務
10.00 商業會計與管理
10.30 初級日語
11.00 職業英語
11.30 仙鶴神針

麗的中文台

2.15 「正邪魔道」
2.40 「柴在吾家」
3.30 「小五義」
4.00 下午茶（婦女節目）
4.30 新聞及節目簡報
4.35 專片「龍虎渡姜公」由秦小梨、羅家權主演
6.00 [illegible]
6.30 兒童世界
7.00 新神秘島
7.25 觀點與角度
7.30 新聞及天氣報告
7.50 「七武器」多情環
8.20 星期三晚會
9.50 新聞、天氣及經濟行情
10.05 洛杉磯奇案錄
11.00 俠走天涯
11.55 [illegible]

（明日節目）

6.30 鐵甲萬能俠
6.55 早晨新聞節目
8.45 叱咤風雲
9.35 動物世界

麗的英文台

5.00 兒童世界
5.55 明日的探討
6.20 生活的旋律
6.45 新聞及天氣簡報
7.50 愛麗絲喜劇集
7.15 [illegible]
7.45 鐵筆無情
8.45 新聞及天氣報告
9.10 觀點與角度
9.20 首映名片
10.55 時事剖析
11.25 最後新聞
11.35 午夜電影 DES... FURY

無綫翡翠台

2.50 「小婦人」
4.00 專片「仙袖…」張英才主演
5.25 「義犬報恩」
6.00 「驚風和鳴」
6.30 新聞及天氣報告
7.00 觀點與角度
7.05 「翡翠劇場」
8.00 「聲寶片場」
8.30 「百事問我…」
9.00 「歡樂今宵」
10.30 最後新聞報導
10.45 「神鳳」片集
11.45 「無敵…」
12.45 國語片「黑牛…」江青、田野主演
2.15 專片「…」、…主演

（明日節目）

7.00 專片「神經…」任劍輝、…
8.30 專片「殺子…」馬仔、林丹主演
10.00 「三傻」片集
10.30 「棒球…」
11.00 「銀面…」
11.30 「彩鳳…」
12.00 「…」
12.56 …
1.10 專片「十年…」由任劍輝、…

無綫明珠台

4.00 「卡通片」
5.00 英語片
5.25 卡通大會串
5.50 「泰山」片集
6.40 實地新聞…
6.45 歡樂青春片…
7.40 「父女智多…」
8.40 新聞及天氣…
9.10 觀點與角度
9.20 「民西醫生…」
10.20 「男歡女愛…」
12.20 最後新聞…

本港八大旅遊機構

HATA 香港旅行代理商協會 HONG KONG ASSOCIATION OF TRAVEL AGENTS　SERVICE WITH DIGNITY

信譽卓著　歷史悠久　專業旅遊　服務週到　（排名不分先後）

ATA 雅達 5-237171（4綫）3-684411

澳洲．紐西蘭	十二天	8/11 22/12
鹿兒島南北九州	七天	20/8 24/9 20/10
鹿兒島南北九州東京	七天	19/11 24/12
名古屋．本州	六天	19/8
歐洲豪華團	二十天	6/8 13/8 17/9
曼谷．芭提雅	五天	29/7 26/8 16/9 4/11 23/12 28/12
菲律賓．碧瑤	六天	逢星期四出發
東京週末遊	五天	逢星期五出發

免費協辦各地簽証．安排世界各地旅遊

香港德輔道中歷山大廈2101室　九龍香港酒店大堂

安樂 5-266171（10綫）3-674001（3綫）

美國加拿大	30/7 8/8 26/9 8/10 20/10	日本本州	30/7 13/8 23/8 10/9 24/9
台灣阿里山	6/8 13/8 2/8 10/9 24/9	鹿兒島東京	30/7 25/8 10/9 24/9 20/10
菲律賓碧瑤	25/8	本州韓國	30/7 13/8 23/8 10/9 24/9
曼谷芭提雅	31/7 14/8 27/8 11/9 25/9	九州韓國	30/7 25/8 10/9 24/9 20/10
泰馬星聯遊	31/7 14/8 21/8 11/9 25/9	韓國濟州島	31/7 14/8 28/8 11/9 25/9
馬星聯遊	3/8 17/8 24/8 14/9	非洲仙境遊	25/9 16/10
夏威夷羣島	26/9 8/10 20/10 12/11 5/12	澳洲紐西蘭	31/7 21/9 19/10 21/12

（九龍東英大廈商場分公司，假日下午照常）

香港德輔道中51號其昌人壽大廈三樓（2字）　九龍彌敦道100號東英大廈商場地下11號

半島 3-694951（10綫）5-249201（5綫）

台灣六天及九天遊	7月30	8月3,6,13,20,27
全日本鹿兒島富士	7月30	8月6,11,13,16,20
日本本州及北海道	7月30	8月6,13,20,27
日本韓國聯遊九天	7月30	8月6,13,20,27
泰馬星金馬崙高原	7月31	8月3,7,14,21
馬星七天直升機遊	7月27	8月3,6,10,17,24
泰國芭提雅及清邁	7月30	8月3,7,14,21,28
菲律賓碧瑤六天遊	7月30	8月6,13,20,27
馬星菲律賓十天遊	7月27	8月3,6,10,17,24
美加東西岸夏威夷	7月28	8月6,15,22
歐洲西班牙漢堡遊	7月29	8月8,18
澳洲紐西蘭十二天	7月27	8月3,10,17

（本公司代理各大航空公司客票及總代理世界各地大酒店歡迎查詢定位）

九龍尖沙咀星光行808室至809室　香港德輔道中其昌人壽大廈七樓

GTE 大地 5-233260 5-227471

五天東京	31/7 13/8 20/8	台灣	30/7 13/8 20/8 17/9
六天名古屋	5/8 19/8 17/9	菲島碧瑤六天	29/7 12/8 19/8 17/9
七天珍珠	30/7 3/8 6/8 20/8	馬星泰	10/8 22/8 23/9 21/10
八天九州本州	30/7 13/8 20/8 10/9 24/9	泰國明珠	30/7 7/8 17/8 26/8
九天韓日	6/8 20/8 17/9	美加	30/7 11/8 17/9 22/10

免費協辦各地簽証．代售世界各地機票

香港德輔道中萬宜大廈二樓一二〇至一二四室

P&O 鐵行 5-263181（4綫）

歐洲風光好．鐵行導君遊
十九天特選博覽團
廿一天逍遙渡假團
廿四天豪華博覽團
三種行程　各異奇趣　全部於七月至九月間出發
餘額無多　報名從速
專人協辦各地簽証．代售世界各地機票

香港德輔道中鐵行大廈三樓

安達 3-686231 5-248127

菲律賓	逢每週六出發	台灣	30/7 12/8 27/8 24/9
6天東京	22/8 19/9 17/10	日本本州	22/8 19/9 17/10
星馬泰	5/8 19/8 21/9 19/10	7天馬星	5/8 19/8 21/9 19/10
16天歐洲	7/8 14/8 18/9	21天歐洲	30/7 6/8 13/8 10/9
28天歐洲	29/7 5/8	美加西岸	10/8 21/12
美加東西岸	3/8 10/8 14/9 21/12	黃石公園	3/8 17/8

九龍尖沙咀亞士厘道九龍中心大廈五樓　香港威靈頓街14至24號威靈頓公爵大廈四樓

康福 5-258131（4綫）3-693271（2綫）

台灣　8月6,10,12日　9月3,10,17,24日	美加西岸十五天　7月30日　8月11日
日本本州日光七天　8月20,23日	美加東西岸22天　7月30日　8月11日
日本南北九州韓國九天　8月18日	馬星泰十天聯遊　8月7,18日
鹿兒島南北九州　7月28日	馬星七天聯遊　8月7,18日
韓國日本本州東京日光　8月16,30日	菲律賓　7月29日　8月10,23

香港德輔道中萬宜大廈622室　九龍尖沙咀碼頭星光行909室

TA 世界 3-673121 5-225181

馬尼拉五日遊
馬尼拉．碧瑤五日遊
特級豪華享受祇需普通費用
乘國泰航空公司定期班機，早機去夜機返足五天，住宿富麗堂皇馬尼拉半島大酒店貴賓式享受，額有限，請從速報名，以免向隅
出發日期 4/8 11/8 26/8 9/9 23/9
南非豪華十四天遊 14/8 25/12
本社旅行團路綫凡多，精美說明書備索
海外旅遊部：九龍彌敦道東英大廈107室 電話：3-686…

九龍尖沙咀半島酒店大堂　香港太古大廈一一〇五室

風雷引

東方玉

八、黃山大會(二)

他望着范子雲，問道：「祇不知小施主如何知道他們這項陰謀的？」

范子雲含笑道：「這也是一時巧合，給在下無意碰上的。」

接着就把自己準備趕去黃山，如何在北峽山迷路，因腹中飢餓，捕捉到一頭飛鴿，發現脚下縛有一個銅管，紙條上寫着：「初一晚初更金神墩向土地爺求籤」字樣。當日趕到三十里舖，在一家酒館中，正好有人問起金神墩，引起自己注意，當晚如何跟踪一黑衣人，在金神墩土地廟發現秘密，無塵如何在齊家莊殺死總管薛大可，如何救了紫玲……

紫玲聽他說起往事，粉臉更紅，一顆頭垂得低低的。

范子雲又把自己如何勸紫玲棄邪歸正，如何趕來報國寺，詳細說了一遍。

慧善大師聽得祇是連聲誦佛不止，一面說道：「夏堡主在江湖上俠名甚著，想不到他為了爭取武林盟主，竟然使出這等毒辣陰謀，實在令人齒冷！」

他看了德清大師和無塵二人屍體一眼，又道：「這兩個佛門敗類，可說咎由自取，自食惡果，但不知其他幾人，是否也和他們同謀？」

范子雲道：「這幾個師父，看他們身手，想必也是貴寺弟子，在下祇不過制住穴道，大師可以問他們。」

紫玲道：「他們全都死了。」

范子雲道：「他們祇是穴道受制，如何會死的？」

紫玲道：「他們全都死在『化血針』下，再過一時三刻，就會化成一灘血水……」

范子雲作色道：「是妳……」

「不是我。」

紫玲呼冤道：「是剛才有人躲在裡面一間，暗使『化血針』殺了他們。」

她把剛才發生之事，詳細說了一遍。

范子雲輕輕歎息一聲道：「如此看來，這寺中必然另有他們同黨了！」

慧善大師連連合十，說道：「阿彌陀佛，善哉！善哉！」「少林不幸，出了這些孽障，這是貧僧平日疏於督察之故，貧僧實在慚愧得很。」

他是羅漢堂住持，專管江湖上和各大門派之間的連絡事宜，報國寺是少林下院，方丈出了問題，都一無所知，難怪他痛心疾首了。

紫玲從革囊中取出無塵那張人皮面具，遞給慧善大師，說道：「這是夏堡主的罪證之一，大師如能在黃山大會上提出，揭開陰謀，祇要他爭奪不到武林盟主的寶座，就可為未來武林消滅許多禍亂了。」

慧善大師接過面具，一面微微搖頭：「難，難，夏堡主俠名在外，為許多武林同道所推崇，僅憑這張人皮面具，也無法把他扳倒，何況這面具假冒的乃是貧僧，他不但可以推得一乾二淨，而且反過來，他還可以說道是敝寺內部派系之爭，貧僧豈非自討沒趣？」

紫玲道：「大師還不知道呢，若果讓夏堡主登上武林盟主寶座，江湖武林，從此祇怕永無安寧之日了。」

(二九五)

見習幫辦

二、捕飛仔拉撈女

經理道：「大佬，我們有派片的。」

林士清瞪他們一眼道：「你們說甚麼，我請你把兩位小姐的身份證拿出來看看。」

「沒有，請通融，是自家人嘛。」

警車來，林士清除了把懷刀飛仔押上車之外，另把經理人及兩個未成年少女帶上車，分別落案，飛仔的罪名是身懷兇器，而酒館經理的罪名是僱用及收藏未成年的失踪少女。

第二日，林士清落班後回家，接到一個女人打來的電話說：「林先生，我叫做凌茜，與你未見過面，但有件事要同你見面。」

「甚麼事？可否先談幾句？」

「見面再談，這是十分重要的事，而且相當秘密。」

「我不認識你。」

「沒有關係，我認識你的，在甚麼地方見面，請你決定。」

一小時後，他們在一間小餐室相見，一個卅歲左右的女人過來和林士清打招呼道：「林先生，不介意我這樣稱呼你吧？本來我應該叫你林幫辦的。」

「我現在落班了！凌小姐有甚麼指教？」

「你是新近派來工作？對身邊一切情形，似乎不大熟識，聽說，你每天都要拘捕飛仔，最低限度一個。」

「你認為有甚麼不對嗎？」

「沒有不對，這是很好的決定，你是市民們歡迎的好警官，相信人人都會支持你，但是我有一句話，請你不要騷擾區內的架步。」

「這是甚麼意思？你的身份是甚麼？對我恐嚇還是勸告？原來你是要干涉我？」

凌茜笑道：「不要緊張，也不要激動，林先生，我祇是一種善意的勸告。」

「如果我不答應呢？」

「那麼對你沒有好處，假如你答應合作的話，我可以借給你美麗的女人，和超出你現時收入的金錢。」

「你誘惑我？向我行賄？」

「不要說得那麼嚴重，你聽一個故事嗎？有一隻烏鴉，同時憎恨自己的羽毛烏黑，到處找尋可以變色的靈藥，有一天，它找到了一種植物，啄食之後，果然黑色的羽毛，逐漸由黑變黃由黃變白，終於變成一隻雪白可愛的烏鴉，但當他飛同去與同類見面之時，同類驅逐它，羣起啄牠，但它堅持不飛走，還再三強調自己是烏鴉，是它們的同類，結果，它被同類們將它身上所有白色羽毛都啄去，並活生生將它啄死，幫辦，這故事精彩嗎？」

(一)

小說

卅四、謀求擴張

「我預計我們需要十年的時間才能辦得到。」

「你的行動總是這樣慢，要知道現在市場正在一天天繁榮起來，物業一天天值錢；現在我們花五萬塊錢就可以開辦的機構，三年之後非十萬不可，十年之後大有可能變成三十萬，試問我們有甚麼理由拖延？」

「我沒有拖延，我祇是選擇一些較為容易下手的行業才下手。」

「你想到過一種很賺錢的行業嗎？」

「甚麼行業？」

「舞廳、酒吧和夜總會一類的色情場所。」

「我想到過，但我不很清楚能有多少利益。」

「祇要你懂得經營，利潤是相當厚的。」

「我們就算有本錢，有意經營，也沒有這方面的人才呀！」

「哦，我出身於這個行業，找這方面的人是不難的。」

「這樣說來，你是有了藍圖的了。」

「我正在找房子，而且已經把這事交託給一個姊妹，希望她來主持。」

「用甚麼名義？」

「我想先有一間舞廳，如果成功，再發展一間私家俱樂部。」

「真的能賺到錢？」

「一個月賺十萬八萬，是一件很容易的事。」

「這個門道我就不太楚了。」

「你照我的安排去做，決不會錯。」

「有這樣多的事要做，我覺得有點分身乏術呢！」

「多增加幾個人手，但這次要找絕頂能幹的人，而不是那些動不動就向你請示，要求說明整套辦法的人。」

「我會注意這方面的人才。」

「叔嘩的兄弟推薦給你的那個姓鮑的現在幹些甚麼？在那一個部門？」

「他暫時在茶樓裡幫忙。」

丁竹民這樣說，完全是為了不想讓她知道自己有一個參謀室，製訂各種工作計劃。但梅一蘭認為既然是人才，就應該好好利用，不應該安置在一般的商業機構裡，這是對人才的一種浪費。

「我知道有些人才不便當成普通人看待，但現在我們祇是發掘人才，作暫時的安置，等到有機會重用的時候，我們就可以放手讓他們去幹，」他說。

(一六九)

左傾的陳同志

丁學宗也承認，把貴賓咭購物，採取短期的分期付款的辦法，可以增強一般人的購買力，間接刺激社會經濟，然而在另一方面來看，他們所付出的利息，比一般的銀行利息為高。

同時接受貴賓咭的店舖，並不能於寄出賬單後立即可收到國東銀行的支票。最快的也須要等候一個多月。國東銀行各部門的工作效率很高，祇出納的部門的工作卻似很慢。國東銀行對那些店舖施用拖的辦法，接受貴賓咭的店舖，也沒有其他的方法可避免，因為接受貴賓咭，可增加營業額，可帶來更多的新顧客。國東銀行貴賓咭的部門，每年出版一次，分送貴賓咭持有人的商號索引，無形中已達到了宣傳的效果。

祇就貴賓咭接到賬單，拖一個半月方才清付，是另外一個套取現金的辦法，把所有的賬單累積起來，每天平均的款額很大，欠賬一個半月祇算利息，已不錯了。

因此自從國東銀行和一家瑞士銀行合作，[illegible]

。不過國東銀行得天獨厚，銀行發行的貴賓咭，是國際性的信用咭，全世界各地均可通用，唯一不能用的是共產國家。不過申請貴賓咭的人，大部份是花得起錢的人，他們都是在資本主義過慣了舒適生活的人，不可能申請到共產國家旅行。過去國東銀行曾向所有的持咭人發出通函調查他們的消費方式，其中包括一項，詢查持貴咭的人，有沒有到共產國家旅行的計劃，填「是」的人，祇佔全部的千分之三。但是丁學宗那時已作分析說，很多人雖然有意到共黨國家旅行，但卻不肯公開承認。因此他認為有意到共產國家旅行的人，比調查所得的數字稍多。

其實陳梅芳就是一個遠在天邊，近在眼前的例子。當丁學宗問她，有沒有到共產國家的準備時，陳梅芳回答有意前去，但是陳梅芳在她的友人面前，卻又不[illegible]

通天跑街

創業資金五萬元

周維信最近見到仙翁，正是「士別三日，刮目相看」，昔日蓬頭垢面成個道友格的仙翁，今日卻是衣着光鮮和彩體滿臉的「尖頭鰻」模樣，見面寒喧數語，即作東道主拉了老周就近上旋轉餐廳鋸個鐵板牛排，聚敘一番。

老周以為仙翁中了六合彩，抑或馬會如此換骨轉胎？當嘆完牛排，淺酌拿破崙之際，仙翁慢慢地才道出他的「蛻變」底蘊……

原來仙翁現任「仙記財務貸款公司」的董事長兼總經理，一張凸字精緻的名刺遞給老周，銜頭印得清清楚楚，的確非同凡響。

彼此過去都是「床底下跳舞」之流，語無忌諱，是以老周直問仙翁攞升「大粒佬」的真相。

仙翁坦然承認自從黃色架步日趨式微，他撈到十分衰氣，瀕于絕境之中，不料碰到一個以前旺角「大擋」的攜手，也是同樣命運，撈到窮透，兩人同病相憐，同謀搵錢之道，雖然這個老友記是「有字號」人馬，在幫內担任甚麼「四二五」番號的「白紙扇」角色，可是叫他揸一把牛肉刀闖世界，就唔係個一皮，因此對的求財範圍，還是走法律的小買賣，最配胃口。

那「白紙扇」大哥不知怎的，腦筋動到開辦「貸款公司」，他說這是一本萬利的買賣，領正政府營業執照，在經營上借貸雙方你情我願，利息高低，並不抵觸法例。同時指出仙翁過去長期在小舞苑工作，對黃色架步人頭熟，而子够，且担當「放款」任務，必定不愁沒有貸欵顧客也。

於是此事由「白紙扇」在幕後策劃，組會股東五份，仙翁當然佔上一份，每人出資一萬元，以五萬元為創業資金，其餘三個「怕濕」也是「孖吉」人馬，五名烏合之衆，以仙翁略識文墨以及交際詞令，遂推為董事長兼總經理，坐鎮大本營，三名業務員則專司催收欠賬工作。

仙翁東籌西借弄到一萬元為股本，「仙記貸款公司」就宜佈成立。寫字樓設在那裡，說來使人難以置信，乃假座旺角橫街一間經紀佬菁集的茶樓內，每日早午晚三餐茶，就是「仙記」的辦公時間，仙翁依時佔據一桌，一切借貸業務，一邊飲茶，一邊辦妥，利落之至。

(一七〇〇)

正氣歌

南宮搏

寫了兩首詩

「也好，我寫兩首過金陵前朝行宮時所作詩——」他在思索中說着，緩緩揮筆寫下：

「十里宮牆一聚塵，天津晚過客愁新。花啼杜宇歸來血，樹掛蒼龍脫去鱗，稻穗儼存終有晉，秣陵未改已無秦，秋風禾黍空南北，見說銅駝會笑人。」

「徑底秦淮一水長，幾多客淚灑斜陽；江流本是限南北，地氣何曾滅帝王。台沼漸荒基歷落，鶯花猶在意淒涼。青天畢竟有情否，舊月東來失女牆。」

他寫完，自我吟哦了一遍，才交給驛丞。

於是，驛丞道了謝，便興沖沖地捧了詩稿出去。

在驛館的西樓，有前大宋丞相留夢炎在——驛丞請求壘實，其實是出於留夢炎的指示，而留夢炎此來，是奉命勸降，新主人命他打頭陣。

——現在，留夢炎看着文天祥所書的兩首詩，搖着頭，向與自己偕來的降官程飛卿說：

「閣下看這兩首如何？」

「亡國傷感之作，文丞相的本色，卻難着也。」程飛卿空泛地答了一句，隨後，又說：「留公還是進去，先和文丞相敘敘舊情，見機而作。」

「唉——」留夢炎嘆着氣：「這不是好差使啊！據我看，天祥未必能聽我的勸說。」

「試試再說，現在時移勢易，我以為，文天祥不致再執迷不悟的啊！」

「也祇得去試試，否則，無法交差。」

不久，留夢炎出現於文天祥的室中。

文天祥徐徐地站起來，很勉強地向這位前輩行禮。

「天祥兄，天下事一言難盡，想不到，我們竟在此相見。」留夢炎苦澀地說。

「嗯——留公別來無恙。」他冷冷地接口。

「天祥兄——」留夢炎沉吟着，欲言又止。

天祥似同麻木地坐着，對於留夢炎的話，好像未聞話。這樣，他們兩人之間，有了一個短短的沉默，彼此都有着心事，又彼此都自我地保留着。

「天祥兄，我是奉命而來的——皇帝陛下希望老兄歸順。」留夢炎在無可奈何中說出。

「哦，皇帝陛下已在厓山投水殉天。」他雙目直視，冷峻地回答。

「天祥兄，我們是舊交，何必故意裝腔作勢——大宋已亡，臣民千千萬萬，不能個個從死，大元皇帝與人為善，希望老兄出任新朝。」留夢炎苦澀地說出。

(一六九)

畫眉殺手

山宗

馬老太搖搖頭說道：「我並不知道，祇不過是假設和推想而已。因為那天林金成夫婦聽了幾個電話，但對方祇要聽到他們詢問時便立即掛斷了，很明顯這些電話是找海蓮的，他一定是要待海蓮親自接聽電話。」

「那我就明白了，她被殺那天，就是和亞斌有約的，」杜禮說。

馬老太點點頭說：「是的。林金成太太亦說過，看見海蓮那天穿了名貴的尼龍絲襪和皮鞋，是等候亞斌來到木松廬，於是海蓮便沒有出外，可能在海蓮拿着第二瓶茶，從書房出來時，從窗子看到亞斌已經來到，於是立即走去和他打招呼了。」

「接着他便勒死了海蓮，」杜禮說。

「可能是在幾分鐘之後，因為他感到海蓮的恐慌是很危險的，於是便把她殺死了——跟着她的遭遇也如童謠所說一般。」

「然後那個亞斌便偷偷溜離比頓徑，所以我們便找不到他了，」杜禮說。

「祇要你掌握到證據，我想你一定能把他拘捕歸案的，」馬老太說。

「馬老太，如果依照你的推斷，那個兇手就是鄭國斌，他利用海蓮進行一切陰謀，而這個鄭國斌一定是和那個畫眉鳥礦場有關的，換句話說，他是陳根祖的兒子，而他在白沙頭死亡祇是他捏造出來的假證據，以便進行化身幹殺人的勾當。」

但馬老太都不以為然，她對杜禮說：

「我認為事實並不是這樣簡單呢。督察，所有畫眉鳥礦場的事，祇是一個佈局罷了，但兇手對這件礦場恩怨知道得很詳細都是事實。而從兇手佈置這三件命案來看，他是一個頭腦冷靜而處事仔細的人，如果他就是陳根祖的兒子，那豈不是把自己身份表露出來，這是不可能的。」

「馬老太，有一點我不能不向妳查問的，從妳來到木松廬開始，到現在你把案情分析，這都是超乎校監的能力，我真的不明白，當然妳層次分明的分析，給我很大幫助。」

「校監是我目前的職業，而那些能力是我以前追隨朱克探長得來的，這都是很久以前的事了，」馬老太望着杜禮說。

「噢！難怪你有這種分析能力，不過現在缺乏找鄭國斌的線索呢？」

(一〇八)

劫後情

浣花生

九、愛情真諦

宋其美吃了兩顆菩提，有酸有甜，但不明白小雲剛說的話，有甚麼意思。

小雲像一個說教的人，又開腔了，問道：「宋先生，你知柳碧瑤，現在那裡嗎？」

宋其美不願提起柳碧瑤，不願問她的名字，淡淡的說道：「為甚麼要談她？」

「知道她的行踪，便能瞭解她為甚麼要離開你，這對宋先生是很重要的，亡羊可以補牢……」小雲正要繼續的說下去。

宋其美把手一搖道：「够了够了，我不願再聽下去了，今天我們見面，希望獲得愉快，失意的事，不必再談，小雲小姐，我們談談別的事情罷。」

小雲雙眉一揚，笑道：「噢！我忘記了，但我的性情，和宋公子不同，我高興談往事，祇要有機會，便把舊事再提起，這或許自討苦吃，但，我卻步此不疲，比方我和我的丈夫麥天才離婚，他是一個理學博士，名頭很大，追求我三年，然後結婚，後來為了一個女歌星，便和我分手，他對我說，覺得和女歌星相對，比和我見面，有興趣得多，我很欣賞他的坦白，既是這樣，我們便不必相纏下去，古人創立婚姻制度時，沒有攷慮到雙方的高興問題，興趣決不能永遠存在的，就是神仙眷屬，也有厭倦的時候，前一代夫婦，能白頭偕老，自有一番工夫，但不是現代的人，可能接受的。」

她有意無意，把自己離婚的經過，坦白的說出，宋其美心想，柳碧瑤要和自己離婚，當然也是為了失去興趣，男女為了興趣而結合，為了失去了興趣而分離是應該的，所謂興趣，實在即是愛情，愛情是盲目的，所謂情投意合，即是互相發生興趣，興趣不是永恒的，其中沒有可以維繫的條件存在，便要分離。

他覺悟了，才知道自己為了柳碧瑤離婚而傷心，難過，心灰意冷，實在是多餘，不懂得愛情的真諦。

小雲拿出一枝酒，替宋其美斟一杯，說道：「宋先生，相信我們應該喝杯酒了。」

雪山盟

諸葛青雲著　余丹青插圖

五、海天劍聖

展青萍笑道：

「你們任選別人，我都不管，但這位青衫秀士，卻福緣太薄，不宜去往『萬劫魔宮』深造。」

「氤氳使者」莊夢蝶聽得半惱半驚地，手指着青衫秀士，向「海天劍聖」展青萍憤然問道：

「你認得他麼？」

展青萍大笑說道：

「她姓顧，叫顧青楓，是我去世老友『中條逸士』焦大先生的唯一衣缽傳人，我怎能聽任他沾染上一身骯髒魔氣？」

原來這「氤氳使者」莊夢蝶，秉性風流，與「蕩魄尼姑」妙真的師妹，巫尼妙空師太，本有交情，這次趁了奉命找尋「千年鶴頂紅」之便，乘騎「墨羽神鷲」，前往清心庵敘舊，恰巧遇見妙空師太，正對那身中迷藥，四肢無力的「中條劍客」顧青楓，寬衣解帶，縱體投懷，實盡風流解數，以圖引誘，[illegible]

使者」莊夢蝶卻妒火中燒地，破窗飛進，殺死妙空師太，火焚「清心庵」，並點了顧青楓穴道，意欲把他帶回「萬劫魔宮」，充任「魔宮使者」！

等莊夢蝶逼得「千年仙鶴」不得，帶着顧青楓，乘「墨羽神鷲」飛同之際，卻在「千危谷」外，遇見大師姊「瑤池使者」畢金環，懷抱「紫清玉女」孟紅綃，乘騎另一隻「墨羽神鷲」飛來，命令莊夢蝶趕緊飛往「崑崙山」九迴谷」，設法把「崑山三煞」擒來入，才好解救孟紅綃所服「三日斷魂散」的毒力！

如今「海天劍聖」展青萍，說出石上青衫秀士，就是去世老友「中條逸士」焦大先生的唯一衣缽傳人顧青楓，欲加拯救，莊夢蝶卻那裡肯依，功力暗聚，上前三步，向展青萍微笑道：

「老頭兒，你憑甚麼要把他留下？」

「海天劍聖」展青萍冷冷一笑，「萬劫魔宮」門下弟子的武功究竟練到何等地步？遂故意換了一種狂傲無比神情，冷眼看着「氤氳使者」莊夢蝶，哈哈大笑說道：

「我叫你留下，你就得給我留下！」

「氤氳使者」莊夢蝶[illegible]

「你這老頭兒，到處有意思！要知道連當世武林中『十三名手』算上，也無人敢對『萬劫魔宮』的七使者，如此無禮！」

一面說話，一面伸手在展青萍所坐大石之上，輕輕一抓，便自抓下一塊拳大裂石，雙手微搓，碎如粉散！

(五八)

香港 皇后 皇都 太平 帝后 早場十二時半　九龍 嘉禾 黃金 帝國 國寶 國際 萬年 好景

最後今明 恕不展延

精武門 fist of fury 兒童不宜

後天首映 發錢寒 請參閱另輯廣告

紀念李小龍逝世四週年祭

精仔愛精片 精片此首選 何止功夫好 重識演戲添

捐血救人 請到夏慤道香港紅十字會總部二十五人以上參加可派流動隊前往辦理

金明·國都 H713619 今天五場 最後 七彩動作奇情 劍花煙雨江南 明天首映 猛片 出籠 林嘉莉·林健明 人真事改編

即日獻映 邵氏佳片（古龍作品） 絕不低頭（時裝作品） 宗華·劉永·苗可秀主演 華山導演

東方·新聲·金冠 今明最後 泛亞發行 名著改編 奇情名片 李張東寇斯主演 基度山恩仇記 三院後天換映喜劇 發錢寒

京都·麗聲 第二週 今天五場！ 鐵金剛勇破海底城 羅渣摩亞 芭芭拉貝芝 聯美公司出品

新都·快樂·樂聲 一致好評 今天五場 請早訂座 鐵金剛勇破海底城 新都明早十點半：新魂谷

紐約·凱聲 3-816656 5-768721 第四十二天五場 國際機場一九七七

港九影院聯合廣告

文華·明珠 最後五場·今天請早 明天獻映 飛車大王 大丈夫 天皇巨星 德斯汀荷夫曼主演

總統·盛頓·華國 今天請早 老幼咸宜 最新特技 萬千嘆觀 一九七七天方夜譚

皇后·皇都·嘉禾·黃金 最後兩天 精武門 後天獻映 發錢寒

娛樂·寶聲·英京·明月 今日全線映五場 絕不低頭 手下反叛·首領低頭

翡翠·荷李活·亞洲·蘭宮 今日五場·撲飛趁早 絕不低頭 肉誘黑豹·乘機報仇

海運·百樂 H702412 K678091 最後五場 報應 阿倫狄龍主演 明天五場獻映 生死戀 今晚海運午夜場 歷劫情花

麗都·麗華·民樂·英華 最後今天 羅維導演 徐楓 成龍 劍花煙雨江南 明天盛大獻映 黃飛鴻傑作 出籠

福星·油麻地 今天五場 鹹濕魯濱孫 最後今天 先天性淫婦 明天換映 出籠

豪華·大華·華聲 即日放映·請早定座 瑪莉蓮金芭絲 瘋狗症 令你肉緊害怕

新華 祇映今天 銷魂夢 明天大獻 出籠

金門 第二週 今天五場 鐵金剛勇破海底城

李馬榮被情婦控訴 被索償一百五十萬

六年前一個名叫米琪爾特莉柯拉的法國女歌星，打入了銀幕硬漢李馬榮的生活中，成為他的情婦，今日她對他進行控告，要求他賠償一百五十萬美元，事實上她是他的共同法律的妻子了，雖然他們從未正式舉行婚禮，因為鬧出這一件事，已使好萊塢為之震驚。

就這個小情婦個人而說，一直是以他的妻子的地位出現，她說：「在每一方面來說我都是他的妻子，我住的地方就是我們的一個家，我認為每一件東西都是我們的。」但是李馬榮受的傷害就夠大了。小情婦又自稱甚至改姓馬榮，無論如何他也逃不掉的，因此她要他一百五十萬美元的贍養費，是應得的。

恰巧這也是加州高等法庭，對這一件案子的看法，當判決時就是對此女子有利。這一件事幷且引起了法律及宗教圈子的爭論，當他們談到分手，她祇是情婦，就把李馬榮弄得一些辦法也沒有了，高等法院的裁定，是對將來類似的案件，有相當影響力的。

她更公開地說：「從那一方面說我都是感覺與李馬榮結了婚的，我相信那一種安全感，我應有一個合法妻子的同等權利，我永遠沒有想過任何東西屬於他的或全是我的，我們的家庭甚麼東西都是大家佔各半」。

李馬榮是一九六四年離開他的第一任妻子比蒂伊卜玲的，但是自從有了這一個小情婦之後，看來過得快樂，但是維持了六年，亦要分手了，為什麼兩人不和了，主要是近年來，米琪爾很怕跟着他，到處入俱樂部夜總會，她弄得疲勞了，甚至她哭起來，有一次她叫他走吧，他滿臉不喜歡，跳入車內，像發狂一樣開車飛去。

可是在數星期後，此小情婦聽到了一個消息，他正式與另一女人結婚，半信半疑，豈料報紙也刊出來了：「男星李馬榮今日與他的學校時代的甜心彭美拉菲莉結婚，這件婚姻是在李馬榮招待記者宣佈永不結婚後數小時舉行的。」報紙上提起他第一次結婚，但隻字不提該小情婦。

她說：「我幾乎是罷了，我簡直不相信，我哭了幾天。」在此之前，李馬榮已做出許多令她失望的事，有一次他不同來過夜，到了第二日上午才打電話給她；「我因身在一間汽車旅館裡，趕快來把我救出去。」由這一件事可知道這一個女人是非常容忍了。

據說李馬榮的太太，就不那麼對於別一個女人的容忍，比蒂是一個溫文及敏感的文科講師，遇到發生女人的桃色事件，就會馬上爆火。有一次在一個派對中，一個女人走近李馬榮的身邊，她穿的低胸衫是開得極低，向李馬榮所做的動作，超過了僅是暴露酥胸，比蒂的手抓着一把冰塊，進到那個女人面前，把冰塊放入她的胸脯，使那個在她丈夫面前大賣風騷的女人，狼狽不堪。這一宗事件是被他的朋友親眼看見的。

不過，李馬榮沒有責備比蒂，祇是上前去，替那女子解圍。這就種下了與第一任妻子分手的原因。

比蒂也與米琪一樣發現李馬榮是一個很疲勞的男人，難以和他同住，她說：「最初我還以為他是努力工作，來維持婚姻的，但我終於對他的一項解釋討厭了，尤其是他的種種藉口。」有時李馬榮穿起黃色的衫，這就被他身邊的小情人不滿，有如他的一個密切的朋友說：「我常知道，當他穿上了黃色的衫，就表示是他有一些危險的事情發生了。」甚至他穿上黃色的襪子，黃色的頸巾，認識他的朋友，都緊張起來。十之八九，在此情形下，朋友要到處找他的下落，不少朋友去酒吧找他，把他扶出來，因為他的醉態就與「女賊金絲貓」內的那個醉俠無異。這一次他又有新的安慰了，相信他會改變一下吧。（小兵）

七彩詩筒

「韁綫」之悲

莫笑街頭韁綫友，
不憂不慮不慌忙。
青山地小難容客，
且莫生涯太緊張。

詩：高景
圖：華生

香港人患有輕微精神病者不少，據「專家」估計，數字頗可驚。生活緊張，患者愈多，可慨！

東西

閒話香江

船隻「盲公竹」 港外燈塔林立

港的颱風季節[illegible]。雖然，今年窺伺本港的颱風至今仍是過門而不入，但「天有不測之風雲」，在這個季節裏，本港是隨時會有風姐蓮駕前來訪問的。

由於颱風的破壞力巨大，要避免造成損失，在颱風季節裏，於本港海域往來的船隻必須倍加謹慎，常常關心風暴消息，才可保航行安全。而每年進入風季以後，給來往船隻引航的燈塔，也就更能發揮它指引船隻航行安全的作用。

本港海域範圍內的燈塔，最重要的首推是矗立在橫瀾島上的燈塔。它好像看更人一樣，晝夜不停地在那裏給航行的船隻引路和預示風向、風力，讓來往的船隻有所戒備；如果少了它，來往的船隻便會像盲公走路時少了枝「盲公竹」那麼[illegible]來往的功勞也不可抹煞。

就本港的海域來說，一出了鯉魚門便航道狹窄，水流湍急，暗礁星羅棋佈，該處是海港的危險彎角，海路交通的黑點。該地的燈塔就正像一個巨人的眼睛，在夜間放射光芒，給夜航的船隻指引方向，預示風向、風力。船隻在本港由中環向東航行，大約要經過半個鐘頭，才可抵達本港最大燈塔的所在地橫瀾島；該島是一個長形小島，跟擔杆山遙遙相望，剛在蒲台島的右邊。橫瀾島海域一帶常常「無風三尺浪」，所以燈塔對來往船隻的指示特別重要。橫瀾島的燈塔建成至今已[illegible]，迷失方向，但該貨輪船長不肯將船停泊，仍然冒險繼續航行，結果撞向橫瀾島，傷亡甚重。不過，自從在橫瀾島設立了燈塔以後，類似的撞船事件便再沒有發生過了。

負責看守橫瀾島燈塔的工作人員，在局外人看來，他們的生活雖像過得很清閒；但在實際上，他們不僅是管理燈塔，而且還做着不少繁忙的例行工作。

該座有着七十多年「歷史」的燈塔，近年來已增加了許多新設備及建築；其中加建的機械運輸帶，已可以把物品從海灘送到島上，不必再費人力搬運；還有水槽及供應[illegible]不少是服務了二十年以上的。他們的工作既重要又不簡單，一般來說，最主要大概有下列幾項：一、廿四少時不停瞭望進出香港東邊水道的船隻，把所有經過橫瀾島燈塔的船隻與時間紀錄；二、將上列工作的詳細內容向海事處報告；三、不斷向輪船發出無綫電訊號；四、接收來自各船隻的訊息；五、留意迷途的船隻；六、每隔三小時將燈塔附近的氣候狀況，向天文台報告。

此外，看守橫瀾島上燈塔的職工，每天早上當太陽出來時，便把燈塔周圍拉上一塊厚帆布，給燈塔加以保護，直到黃昏才把帆布拉下，並將電掣開啓。遇到有濃霧時，由於燈塔的光亮往往會被遮蔽，便用響笛訊號來輔助，每兩秒鐘響一次，向船隻報訊。遇到颱風來襲，更要冒着狂風暴雨給鐵架扯上風訊，憑着他們勇敢與風浪搏鬥，大大保障了船隻的安全。（易風）

最堪回味集

「女諸葛」擇偶有奇謀

（續昨）四姑娘在翼王的幕下，不祇是詭女，實際是一位幕僚長，在石達開離開天京，率領他的兵馬十萬，未能進至四川之前，兵至江西、浙江，轉至湖南、廣西，沿途翼王所用戰畧戰術，多出自四姑娘之策劃，軍中稱之為「女諸葛」。「石達開日記」之中，所紀四姑娘事特別多，她在軍中，名義上充任記室工作，其實石達開入川之戎機，多出于四姑娘的智能，與清軍數戰于洞庭，殺戮至衆。「女諸葛」四姑娘的聲名，遍三湘七澤之間。

本來，太平天國將領之中，傾慕「四姑娘」者甚衆，據日後所紀，以新人陳玉成尤甚，而四姑娘俱不以為意。

及至由湘入川途中，四姑娘竟然「思婚」起來，達開初感到奇異，及後想到女大思嫁亦自然之事，欲以軍中其才智者偶之，而四姑娘亦不以為意，石達開僅以誼父關係，不能强之，祇有所寄愛者何人而詢之？四姑娘初不肯坦言，終而說明心中事。她所說是軍中一文書，以現代言等于上士文書，地位更低于司書，石開聽到四姑娘所說，覺得莫名其妙，亦不能阻其意，大抵石達開年少生來，頗具文明思想，懂得世界大勢，入川時，而曾國藩愛其才率軍自湘窮追，曾不為之甚，曾以書招其降清。達開報之以書，書中暢論天下大勢之餘，而與曾某之志向有別，除報之以書外，并付詩五首。其中一首云：

「揚鞭慷慨蒞中原，不為仇讎為不恩，祇覺蒼天方憒憒，莫憑赤手拯元元，三年攬轡悲羸馬，萬衆梯山似病猿，我志未酬人已苦，東南到處有啼痕。」最後一句，有華夷見明之辨使後人極其敬佩。

曾國藩因欲為清立功，亦以石達開之才可以助清，如能收達開於幕下，曾國藩之對清朝，以對自己，可謂計之妙極矣，而終不得石達開之降，但曾國藩曾作網開一面，不力追石軍，以慢進之姿態，使石軍徐徐可以離開湘境而西行，及後之厄於駱秉章軍隊，則石達開本身之事，與曾國藩無關矣。（本完）「新開嶺」

性病之都—曼谷

曼谷這個充滿東方神秘色彩的泰國首都現在已一躍成為世界「性病之都」。根據奧巴斯醫生的紀錄，過去一年內曼谷有五萬八千六百四十一宗性病報告。據估計，這個數字僅佔全部性病的十分之一。以此類推，在這個僅有人口四百五十萬的都市，平均每一百個人便有十三人患過性病。

孕婦小便有價 每樽美金四角

千百年來中國人一直相信小便治病的功效，尤其是童子小便。在台灣，有些人仍然以尿來代替有味的鹽。

而現在一九七七年，日本一家荷爾蒙藥廠正在搜購懷孕四個月或以下的婦女小便，價錢是每日一百洋（約合美金四角）。這些小便有一種荷爾蒙，對治理容易小產的婦人有一定幫助。在一百零脫孕婦的小便中，祇能提煉出一公克的HCG荷爾蒙。

但是大多數的日本太太為了區區四角美金而要把自己小便入樽及交貨卻不感興趣，因此，藥廠方面惟有轉向落後國家的供應。

此外，月經中的婦女小便又可以提煉另一種荷爾蒙，簡稱HMG，其作用與前者大致相同。

植髮術更新 喜煞光頭佬

[illegible]進步了，這就是[illegible]這個比較進步的頭髮移殖，是做了三次手術，主要是把頸的頭髮割下來，補在頭頂，現在流行長髮，因而把頸背的頭髮割了出來，並不影響美觀，短期內那個部位是會再生新髮的。移殖的過程，首先是把頭髮消毒，並且施以局部麻醉，然後把每一撮約為十二條的頭髮，連頭皮割出來，一撮撮的髮放入一個營養器內，再取出，殖在禿頂的人的頭上。

細小的創口，是很快痊癒的，新的頭髮又再長出來，把光了的部位遮着了，而貌回復青春。三次的移植，其把三百撮的頭髮，種在頭頂上。

在未能發明更有效的生髮藥物之前，移殖頭髮，仍是唯一[illegible]禿頂的方法，男星法蘭仙納杜拉，也曾做過此移殖頭髮手術，使他不再光頭。

但是科學家另一方面懷着最大的希望，要發明一種化學物，使無頭髮的人，把藥物擦在頭上，而能苗長新髮，據說已初步有成就，但仍待進一步研究，據說此種迄未能上市的生髮化學物，抹後六至八個星期，即可以苗長新髮。（岡丁）

教授陷阱捉鬼

你不相信鬼，但是在英國常發生「最吵鬧的鬼」，把住宅弄得不安寧，窗門無緣無故震裂或打爛，大鏡子無人觸撞而破碎了，一張沉重的椅子在大廳內浮動飛行，瓶子會飛起但跌落地時一些也沒有損爛。離奇的扣門擾人好夢，更是慣常的事，姑勿論如何，在英國這就是叫做吵鬧鬼弄人。

據英國的靈魂學家說，這情形已經過是迷信了，專家的唯一解釋是說，或者是人的幻覺，但是在全世界各地調查，証明常有吵鬧的鬼把一個地方攪到驚駭，并且有許多具體的令人吃驚的事實。歐洲第一流的鬧鬼研究家韓斯賓特，是一個醫生兼心理學家，他在德國南部的四邊森林包圍着的山上，名叫佛萊堡大學的古代學府執教。據他說，吵鬧的鬼能給你一些綫索找尋，不像其他鬼魂的難以捉摸。

他說，許多人懷疑吵鬧鬼的存在——這些鬼是會做出奇怪的現象，在夜間甚至鬧得一座府宅翻天覆地，使物體在大客廳內亂飛。這位教授肯定說：「我可以實際証明吵鬧鬼的存在，拍得一些影片，看見一幅畫，被看不見的雙手撥走，我看見我以前親手釘在牆上的螺絲，被無形的手扭去，你也許以為我是說謊，但我堅決說會是真的。」

這位教授是在吵鬧鬼事件發生得太多，首次被召請來研究的，而他又是一個少數有經費及環境許可研究此類事件的，他真的是用科學家去調查的。

當一個府宅發生鬧鬼的事之後，這位教授就率領他的研究組，與流動實驗室，配備了電視攝影機、電影攝影機、錄音機，大舉出動研究，此外還有電子器具。他又說，一般人在吵鬧的鬼出現時，常以為自己看見了一些甚麼，或祇是想像，但是又不大相信這些事實際發生了，因此他要用儀器設備來取得証據，証明不是想像。

他說那一次到達了該間農屋之後，就被一陣石雨襲擊，一部份從屋頂襲來，有些不知怎樣飛入屋內，但是窗口與屋頂都沒有穿頂的痕跡，而農屋的門是關閉了的。

「驅魔人」沒有方法把這些吵鬧的鬼驅退，因那些石子是不知從何而來，飛入屋落在廚房的檯上的。自稱有本事逐鬼的靈魂學家，曾前往作法但是失敗了。

因為太驚慌了，於是這一個名叫烈特的家庭，就去請這一位教授來研究了，這一晚他把烈特的全家人都集合在一起，逗留在廚房內，窗戶緊閉，大門下鎖。教授把他的大衣留在客廳。不久之後，貓發出叫聲，顯然是在門外，烈特太太去開門讓牠進來。但是，事後她面色蒼白，對教授說：「你掛在客廳的大衣，被放在門外的雪堆上。」

大感迷惑的教授說，他決定設法裝一個陷阱，於是在廳內放了一個特別的茶杯櫃，前面打開，并設一度電子眼的光來監視，如果有異動，兩具攝影機的「塞打」就自動把照片拍下來。

但在以後的數天，沒有動靜，有一晚突然整個廳的燈光都自動亮了起來，他們奔過去看，發現攝影機的「塞打」并沒有動過，沒有人在場，可是廳內的一張流行歌星的大照片，被移動了位置。

這一位教授在安裝陷阱之前，是在全屋進行調查，看是否有天然原因使這間屋出現怪事的，一切的物件包括傢俬在內，除非用力是不能移動的。地板也不是鬆動的，并無通過地底的污水管，屋子的地基穩固。

他說：「既然完全不是天然原因，那就肯定是有吵鬧鬼在作祟了。」無論是甚麼原因造成吵鬧鬼做出奇異的活動，專家認為此虛渺的情形，的確存在，其他的實例，在歐洲及英國許多地方發生，完全無可解釋，認也不敢否認有吵鬧鬼。（小兵）

安老院設幽會室 俾老人家性行為

安老院老人家的性行為向來是個令人尷尬而又普遍被人忽視的問題，一般安老院的負責人祇懂得墨守成規，對於老人的性表現是絕對禁止的。

全美國社會工作者協會最近草擬一間試辦式安老院計劃，裡面設有「幽會室」，讓老人家有機會拖手仔，互相依偎，還甚至進行性行為。這建議是由辛迪遜州立大學社會學系教授艾迪所提出，但所有安老院的主持人，幾乎平均一致反對，他們惟恐這些特權會被人濫用。

艾廸教授反駁說，將安老院的男女分開，等於是剝削他們尋求生理及感情滿足的機會。他同意這種特權可能會被濫用，「但是那些仍有性能力的人不應因為有濫用的可能性存在而受到忽視，正如酒的情形一樣」。（史丹）

1977年新馬典 張基 (43)

處女班 有信心 RELIAELE 烙印號：K37

栗色 雄性 五歲 高十六掌一 吳志林廐 馬主：溫達明

血系：BANDMASTER—MACURLICH

在港出賽成績

場次	班別	路程	場地	負磅	騎師	出馬	頭馬時速	入圍馬		
112	新	1235	快	128	健	12	1·16·4	直搗黃龍	眞發	南冰洋
209	新	1650	快	128	健	14	1·44·0	澳洲蘋果	更好	華陀
242	新	1800	好	128	健	11	1·53·8	來來來	銀王子	旺市

評語

身型肥壯，無線條可言，有大而無當感，復因操練悠閒，正式賽事中，有不願跑動現象，是該年度馬下駟之一。性能未顯，但完全成熟後，充其量亦僅能浮沉於低級班次，前途展望，平平而已。

場地性能：快地為佳。

處女班 華陀 DOCTOR WATSON 烙印號：K47

棗色 雄性 五歲 高十六掌一 賓仕廐 馬主：香港會

血系：ST. PUCKLE—PRINCESS MON

在港出賽成績

場次	班別	路程	場地	負磅	騎師	出馬	頭馬時速	入圍馬		
74	新	1235	好	128	東	10	1·17·0	眞發	永利	直搗黃龍
116	新	1650	快	128	東	12	1·43·3	福利寶得	好利街	人之音
154	新	1800	黏	128	東	13	1·57·0	永利	旺市	勝利年
209	新	1650	快	128	東	14	1·44·0	澳洲蘋果	更好	△△
242	新	1800	好	128	東	11	1·53·8	來來來	銀王子	旺市
290	A	1650	快	122	馬	13	1·42·8	旺市	駿驥	△△
317	A	1800	快	128	馬	6	1·53·3	寶城少俠	駿驥	扶搖直上
340	A	1650	好	126	馬	8	1·42·9	馬來之寶	澳洲寶石	神話王子

評語

四肢細長，神閒氣定，惟病於馬身畧短，賽事中若發力過早，末段即難為繼，所擅路程，由一二三五至千八公尺。來季在處女班內，季中左右即有捧場價值。

場地性能：較合乾快。

暑期馬經

舊馬新評 馬士

雌威有質欠熟 豪俠體力仍足

拿多利 為七四年度馬，隸李殿林馬房，高十五掌，來季馬齡七歲。季初狀態欠足，跑草地速度平常，所以無表現，季末跑沙地則見贏得輕易，用劉同安比謝恩燮更合拍，由於此馬狀態週期性，要看準有好操練始可捧場。場地性能宜沙地，草地速度平平。

雌威 為七五年度馬，隸高仕和馬房，高十五掌，來季馬齡五歲。新馬時曾贏過賽源可見有實力，早期編入第四班則嫌高，降至入第五班本來佔利，但由於狀態低沉，所以表現並不出色，季末狀態稍起已可跑得接近，現時馬齡仍嫩，來季尚可望進步，跑沙地更宜注意。場地性能宜沙地及爛地均可。

騏中王 為七二年度馬，隸杜華馬房，高十六掌一，來季馬齡九歲。班底高而早期拼得少，所以體力仍足，不過性能有多少變化，以往跑中長途較佳，現時前速雖仍慢，但靠中途突竄力作為爭勝本錢，跑沙地一〇三〇公尺亦有力爭勝，今後相信仍會在中短途發展，配麥子文亦合拍，降入第六班更佔便宜。場地性能宜爛地。

白麗夫人 為七三年度馬，隸賓士馬房，高十六掌一，來季馬齡十歲。由於年老力短之關係，雖然降至入第六班，但仍難出頭，現時口重難留，跑短途放不到，留後跑相當吃力，所以每快開後彎，除非負輕磅上陣，否則非熱捧對象。場地性能宜歡地。

快猛 為七四年度馬，隸陳鐵麟馬房，高十六掌，來季馬齡九歲，早期拼傷元氣，且曾流過鼻血，體力影響甚大，現時已降至入第五班，本來佔班利，且看陳鐵麟能否將此匹弱馬發回。

豪俠 為七一年度馬，隸蘇芬諾夫馬房，高十五掌，來季馬齡十一歲。此四老馬保養得相當好，健康正常，體力仍足，在第五班跑沙地能連番上名，問題是現時前竄速度稍慢，反而後勁加強，現時跑沙地千四公尺較優於一〇三〇公尺，來季跑沙地仍有威脅力。場地性能宜沙地。

夏達成績平平 已成冷門騎師

夏達在香港馬迷之中，對其印象並不佳，主因為沈廐主帥，由於馬房作風緩進，所以影響成績，同時夏達季初一直未能替沈廐贏馬，且曾傳出分手之說，及至近季尾始替沈廐贏同第一伏之獲快龍，而以大冷門姿態出現。

在七六至七七年度騎師成績表上，夏達名列第十八位。在此一年內成績，勝出八場頭馬，跑第二名九次，第三名六次，落第八十八次。全年計出賽共一百一十一次，上名廿三次，落第八十八次，其上名百份率約為百份之廿七。

夏達在沈保馬房成立之前即來港，替該廐担任主任騎師，故在七四—七五年度，夏達在全年騎師總成績表上列名第五位。該年勝出頭馬次數為二十次，跑第二名十四次，第三名廿二次，落第九十六次。全年計出賽共一百五十二次，上名有五十六次之多，其上名百份率已不俗。

到七五—七六年度，夏達仍保持相當成績，在該年騎師總成績表上，仍名列第五位，但勝出頭馬已成為全年僅得十四次，跑第二名則有十一次，跑第三名十四次，落第一百〇七次，該年度共出賽一百四十六次，上名次數為三十九次，落第一百〇七次，其上名率為百份之廿八左右。

因在馬季開始後，本季其成績低降，則夏達已甚少替沈廐馬出操，夏達且較少出賽。但夏達得吳子林馬房支持，亦有較佳成績。吳廐之馬，最少有三場由夏達勝出爆冷門，其後由夏達騎之吳廐馬，亦屢有佳作，由此可見夏達與吳廐合作，頗著成績。

到季末夏達雖然仍替吳廐馬出賽，原屬夏達坐騎之沈廐馬，仍有交由夏達拚搏者，列如確叻在其胯下勝出，同日倚有柏趣，在末場爆出冷腳，使該場連贏位有較佳分頭，都係夏達之努力，替沈廐馬盡力一爭取成績也。

·欄邊客·

四面八

廐仍具大本錢 數駒請勿忘記

[illegible]陣，則成績自然較佳，少了老魏便不理想。假定老魏能提前來港，或者遲多少時日然後離港，則布廐的戰績可能更有進展。

布廐編班後，有卅一駒，比季尾時之卅五匹少了四匹，但實力分子，未有損失。質素尚新的胖駒、金安、夠威、高得、金榜、合盃、谷中天子、金霸、勝得爽、首領、驊騮是布廐的一筆雄厚資本。

其餘如中游之光、獅王、核子天下、谷中文豪猶未完全衰退，尤其谷中文豪在低班中，無論跑中距離或長途，狀態一起，隨時可以取勝。

高班中的谷中天子、胖駒在當起中，金榜題名、金霸是該廐來季之招牌馬，如果老魏重來香港為老布助陣，則谷中天子與金榜題名可有多次熱門勝出。

不過，布廐亦有不濟的分子將是馬迷們的破財馬。咲吔、亞輝、幸運者、保得、香攤、快名駒，對之萬祈不可亂捧。

該廐最可靠之馬，我的看法仍是谷中天子、高得、喜盈利、谷中文豪四駒，來季請勿忘諸懷。（首勸）

分類廣告

效力大 收費廉

每段大字四個，小字二十四個，每天二元（日晚報聯刊，每天每段共收四元），醫藥類每天三元，不折不扣，以四段為限（日晚報聯刊，不在此限）。

凡涉及法律性廣告，請攜同身份証來本報辦理刊登手續。

洽刊處

（一）中區辦事處利源東街八號地下 電話：二式五四九五·二式壹式三八
（二）灣仔分域街十八號本報廣告部 電話：二七九三零七·二八零七零八
（三）彌敦道壹零零號東英大廈式零壹室生記租務處
（四）旺角荔枝角道廿二號東興大廈生記租務處
（五）油蔴地上海街三壹九號
（六）九龍城周生生珠寶金行有限公司（太子道四三二號）
（七）青山道周生生珠寶金行有限公司（青山道三二六號）
（八）油蔴地周生生珠寶金行有限公司（彌敦道三二一號）
（九）旺角周生生珠寶金行有限公司（彌敦道七〇七號）
（十）深水埗周生生珠寶金行有限公司（大埔道四七號）
（十一）佐敦道周生生珠寶金行有限公司（佐敦道卅七號L）
（十二）紅磡周生生珠寶金行有限公司（蕪湖街九九號）
（十三）荃灣周生生珠寶金行有限公司（荃灣青山道一九九五號C）
（十四）元朗周生生珠寶金行有限公司（元朗青山道八七七號）
（十五）九龍彌敦道一〇〇號東英大廈台灣民生物產有限公司
（十六）北角英皇道一三五至一四三號民衆大廈台灣民生物產有限公司
（十七）柴灣新區第廿六座十七號中寧藥行

政府註冊 道興貸款公司
快捷保密 現金貸款 廠租屋證 專利機構 工務員工
電話5-230749 歡迎電話垂詢 香港德輔道中22號永安人壽大廈1007室（永安銀行樓上）

提防假冒 中聯 黃有主理 1958年創業 請認老字號
北角：書局街10號 5-627922 5-628973
九龍：機利士路6號 3-632345 3-333532

商業

台日韓 機票600 台灣 急證120 泰證250 機票1350 百貨工廠參觀 逢星期一出發
世界各地機票簽證·泰證 四海旅遊貿易公司 彌敦道525號寶寧大廈A座20字 窩打老道口 假日照常 K308817 K306710 K300613

30元 寫字樓廿四小時服務代聽電話收信件打電信彌敦道611號1203室大行 K814311-4

租售
交吉唐樓 官塘宜安街13號九層七樓光向 南六百二呎大廳三房 十萬〇八售 電⑫200860黃
葵涌洋樓 和塘咀街 葵和大廈四佰餘呎兩房大廳光猛三面單邊交吉 售九萬五 晚電③048871
地下吉舖 深水埗碼頭通州街286另海壇街258地下 適合貨倉工廠各行生意租售 K371925

招生
專教玩牌 各種牌術·出神入化 從心所欲·羅生之秘 傍身奇技·不怕運滯 速成50元·歡迎參觀 旺角通菜街110號十樓 鉄九字F座李生近先施

巴林國家籃球隊戰港聯　均安亦出抗台灣女子隊

籃球圈

今夕九龍伊館有兩場籃球表演賽，七時半，中華民國實踐家政專門學校女子隊對均安女子隊，八時半，巴林國家男子隊對港聯男子隊，序幕戰下午六時半，「市政局盃」女子A組複賽禮利諾對聖方濟各。門券五元，籃聯屬會及學生優待券則爲三元。

實踐家專對均安，預料將爲較緊湊的一場比賽，至於男子表演賽「港巴」對抗，將由籃聯副會長黃建文主持開球禮。

獲得我國大專盃（不含體育系院校）女子乙組冠軍的實踐家專隊，爲台北青年勁旅，訓練有素，全隊合作及速度均甚佳，是攻守快捷的球隊，今次訪港僅比賽一場，客軍必盡力求勝。均安女子隊爲本港後起隊伍，聯賽時期，演出雖屬平平，但令人發覺該隊的新秀進步神速，及至銀牌淘汰賽，曾在勝方負於悠悠，爭負方決賽權則敗於青年會隊，悠悠結果獲得銀牌冠軍，青年會爲亞軍，銀牌雖被獎兩名，但均安的戰績，仍爲三強之一。上月迎戰美國師主隊，均安女將雖輸了身材，但鬥志堅強，技術又更進一步，此役與實踐家專隊對壘，應有佳作，惟恐於力戰之下，後勁不支，因而今仗客軍仍佔贏面較高。

港聯對巴林國家男子隊，客軍爲初次訪港，技術如何，仍待臨場方可分曉，但根據巴林隊在新加坡及泰國的比賽，均因經驗未足而敗，港聯陣中，不少爲參加亞洲各項籃球比賽的香港代表隊球員，經驗豐富，照理可以取勝。

球人球事

周老湛東山復出　石乃斌亦當執委

△「波總」昨日收到「乾淨隊」正式入信，派出「乃斌君」出席執委會代表，直至昨天爲止，所有甲組會之代表都已經提名，最爲令人注目者，就係「周學長」湛樞及「乃斌君」兩人之東山復出，但兩人過去担任過聯管委會主委，編排所有賽程都有聲有色，只是因爲中途因某些問題而退出，今再度在「波總」執政，被認爲深慶得人。

△「流浪漢」因經濟困境，成爲今屆最多新聞一隊，現時「傻佬」還整租家蘇格蘭，在香港一帶重臣現時只得個講字，亦可以講係只聞樓梯響未見有人來，不過流浪肯定今年雖然冇水亦唔會散班，因爲佢地現時經已有七個不貳之臣經已動筆效力，究竟將來佢地呢支「流浪漢」用乜嘢班底向球迷見面，兩個禮拜後「亞發」返嚟就好清楚。

盲發隨白頭教練　自信可恢復水準

△「盲俠」梁金發今屆改打「油站隊」，「白頭教練」對「盲發」好有信心，尋日與「盲發」傾起來之時，自認自己年廿八歲唔算佬，甚至亦可以講尙在當打年齡，過去兩年來響「鄉村兵團」教頭對佢冇信心，但佢今屆轉「油站隊」，跟隨「白頭教練」必能回復最高水準。

△「細華」李國華自英返港後，有人傳佢上山，又話佢打「快活谷」隊，昨日更傳出「細華」會去「車房班」，究竟花落誰家？事奏事楚？現時總是言之過早，尋日見到「細華」講起呢件事，但自己亦認爲現時大家都係得個講字，因爲佢響「友邦」有份安定工作，打波一定要睇定然後落班，都未遲。（廣）

香港排球代表隊由排聯主席石振達率領，明午飛往星、馬、泰作賽，昨午排聯會在新樂酒樓舉行授旗出發儀式，敦請名譽會長沙利士議員主禮，領隊石振達接旗後，全體球職員合照。

東昇三個守門　中鋒亦有三個

下屆加盟東昇的梁金發，黎榮富的註冊紙，已於昨日送入足球總會，另一張球員註冊紙，則爲舊將梁傑棠。致連同昨日送入足總的三張球員註冊紙，東昇已有十七個球員註冊。

從東昇註冊球員之中，則該隊守門員，中堅及中鋒最多，各爲三人，守門員是朱國權、鄺子賢、張健明，中堅有黎榮富、梁活武、梁兆華，中鋒爲張家平、梁金發、翁偉國，其餘八個球員是後衞廖榮礎、廖錦明、潘長旺，中場麥天富、黃達財、鄧沛強，冕鋒梁傑棠、吳錦華。

何應芬說將來調兵　以態佳者出場

由於有三個位置的球員較多，守門員以朱國權爲正選，已屬毫無疑問，中堅與中鋒的人選較多，據教練何應芬說，將來排陣將以狀態較佳者出戰。

無傷大雅

可以學英足總

△英國某球會因欠球員波糧，多多未清，足總便向之下「禁制令」，禁制該會購買球員，這一行動是恐怕這個球會對球員的波糧，一欠再欠，攪壞風水。「禁制令」不能不下。這樣的做法，大堪爲香港波總作榜樣。這是眞正的有嘢可學。

不愁冇人睇

△如果一支球隊，陣中有比利、碧根鮑華、阿爾拔圖這三位世界足球名將，來到香港獻技，你不愁沒有人購票入場，最高五十元，其次四十元，卅元，都會爆棚（二萬八千座位），足總不主辦宇宙隊來港打一場索價廿萬元及招待職球員食宿的話，恐怕好多球會都將爭住來辦，一定不會蝕本，祇怕爭之者甚多。

朝上有人者自然較有把握。

其實，香港的球迷對比利久已傾慕，而在螢光幕上所看過的碧根鮑華的瀟洒腳法，更加傾慕，五十元一張球票，什麼一回事！（小雅）

世界足球

世盃歐洲區尚有卅場　八月卅一日重燃戰火

世界盃歐洲區外圍賽，除了第九組匈牙利須與南美區的第三名爭奪進軍阿根廷，其餘八組的首席隊伍，均可直接獲得晉入決賽週的資格，由於歐洲方面的球季已結束，世界盃外圍賽亦於六月中旬偃旗息鼓，至八月卅一日才重燃戰火，歐洲區由第一組至第八組尙有三十場未賽，最後的一場將於十二月三日舉行。

目前，歐洲區各組形勢，第一組波蘭、第三組荷蘭，將爲熱門，第六組瑞典也穩獲出綫資格，第二組爲義大利與英格蘭之爭，但英格蘭隊的領隊唐李維辭職，反映出他已失去了信心，義大利打入十六強的機會亦可提高，其餘的四組形勢仍未明朗。

歐洲區八組的賽事，第一組及第二組均爲尙有四場，第三組及第四組均爲六場，第五組及第六組各爲兩場，第七組及第八組各爲三場。

第七組將於十月十六日完成全部賽事，則第六組則爲十月三十日，第四組則爲十一月十日，第一組及第五組均爲十一月十六日，第三組十一月廿七日，第八組十一月三十日，第二組則爲十二月三日。

茲將世界盃歐洲區各組現勢及未賽各場日期分錄如后：

第一組現已賽過八場，波蘭四戰四勝，射入十三球失兩球，[illegible]不及丹麥而排在第三。塞浦路斯五戰皆北，射入三球失十九球而是零分。

上屆季軍波蘭應屬這組的熱門，因爲未賽兩仗均爲主場的比賽，既然作客亦以二比零勝葡萄牙，二比一勝丹麥，則以後的兩場已佔天時地利人和，應可獲得六戰全勝而進軍阿根廷。

這組未賽的四場，九月廿一日波蘭對丹麥，十月九日丹麥對葡萄牙，十月廿九日波蘭對葡萄牙，十一月十六日葡萄牙對塞浦路斯。

第二組亦已賽過八場，義大利及英格蘭均爲六分，但義大利祇賽過三場，仍爲未敗之師，三仗爲射入九球僅失一球，英格蘭則爲四戰三勝一敗，射入十一球失四球，雖然英格蘭向芬蘭、盧森堡「數糊」，但義大利的得球減失球，現仍有八球剩餘，英格蘭則爲比對尙剩七球。英格蘭隊的最大希望，要在溫布萊球場擊敗義大利，才可扭轉局面，但唐李維申請辭去國家隊領隊之前，已表示失去信心，致萌退志，更換領隊之後，假如開上盧森堡作戰未能獲得大捷，則英義對抗，將使義大利搶分的信心加强，何況義大利曾於主場的一仗勝英格蘭二比零，作客則曾以三比零贏芬蘭，四比一勝盧森堡，預料義大利的兩場賽事，也盡量爭取入球，上屆在慕尼黑熱門倒灶的義大利隊，明年赴阿根廷與群雄爭奪的機會較高。

這組的四場未賽，爲十月十二日盧森堡對英格蘭，十月十五日義大利對芬蘭，十一月十六日英格蘭對義大利，十二月三日義大利對盧森堡。

第三組已賽過六場，奧地利[illegible]三分，馬爾他四戰皆北，淨失十五球而是「三零部隊」，但奧地利與東德仍未碰頭，九月廿四日至十月十二日的兩場「大戰」，爲這組出綫的主要關鍵。照形勢，第三組仍爲這兩隊鐵蹄球隊的爭奪。

該組未賽的六場，九月廿四日奧地利對東德，十月十二日東德對奧地利，十月廿九日東德對馬爾他，十一月十二日土耳其對奧地利，十一月十六日土耳其對東德，十一月廿七日馬爾他對土耳其。

波蘭荷蘭瑞典可出線

第四組荷蘭三戰兩勝一和，射入五球失兩球而得五分。比利時三戰兩勝一敗，射入三球失一球得四分，冰島三戰一勝兩敗得一分，北愛爾蘭三戰一和兩敗祇得一分，這組已賽過的六場，北愛爾蘭雖以二比二和上屆亞軍荷蘭，但卻以零比一負於冰島，致造成了比利時仍有威脅荷蘭的機會，不過荷蘭作客仍勝比利時二比零，輪至主場作戰則取勝的希望亦應更高。這組晉級的仍應是荷蘭。

這組的六場未賽，北愛爾蘭對冰島的賽期仍屬不詳，其餘五仗是：八月三十一日荷蘭對冰島，九月四日比利時對冰島，十月廿一日北愛爾蘭對荷蘭，十月廿六日荷蘭對比利時，十一月十六日北愛爾蘭對比利時。

第五組的三隊，保加利亞爲兩戰一勝一和，射入四球失三球，法國爲三戰一勝一和一敗，射入四球，失三球，同是獲得三分，愛爾蘭三戰一勝兩敗，射入兩球失四球得兩分，這組的微妙之處，爲法國作客而與保加利亞以二比二打和，主場贏愛爾蘭三比零，作客則輸零比一。假如未賽兩場仍是主隊有利，則法國獲得決賽權的機會仍高，因爲這組祇有兩場未賽，十月十二日愛爾蘭對保加利亞，十一月十六日法國對保加利亞。

第六組已賽過四場，瑞典三戰全勝，射入六球失兩球居於首席，挪威兩戰一勝一敗，射入一球失兩球得兩分，瑞士三戰皆北，射入兩球失五球而是零分，瑞典第七次進入世界盃十六强的可能性最高，它在主場的比賽贏挪威二比零，但挪威以主隊身份仍是勝瑞士一比零。該組的未賽兩場，爲九月七日挪威對瑞典，十月三十日瑞士對挪威，雖然瑞典隊作客，但賽和亦可出綫，挪威則須兩場取得四分，而且也要淨贏五球，它是否兩仗全勝而且獲得較多入球，仍是疑問。因此，瑞典將繼巴西之後進軍阿根廷的看法，也許不致「跌眼鏡」。

第七組蘇格蘭、捷克、威爾殊均爲兩戰一勝一敗，威爾殊射入三球失一球，捷克射入兩球失三球，蘇格蘭射入一球失兩球，目前同是兩分，這三支球隊打過了首循環，均爲頭號的球隊得勝，故次循環三仗，才是決勝階段。九月廿一日蘇格蘭對捷克，十月十二日威爾殊對蘇格蘭，十一月十六日捷克對威爾殊，但照三隊的射門威脅，威爾殊似高半線。

第八組亦爲賽過三場，羅馬尼亞兩戰兩勝，淨贏三球而得四分，勝南斯拉夫之比零之役還是作客。西班牙兩戰一勝一負，得失均爲一球而獲兩分，南斯拉夫兩戰皆北。這組已是羅馬尼亞與西班牙之爭，十月六日由西班牙主場，另兩仗則爲十一月三日羅馬尼亞對南斯拉夫，十一月三十日南拉斯夫對西班牙。

桂生入卜公任教練　灶石打龍門

【本報訊】「升班馬」卜公，有意邀請羅桂生爲教練及羅灶石任門將，現在已到了成功階段，羅灶石經於昨晚在卜公會所內，簽署一份職員球員合約，至於羅桂生，亦已口頭答允，如無意外，來屆執教卜公將無問題。

羅灶石昨夜接受本報記者訪問時表示：他原定有意繼續效力海蜂，但海蜂一直未有明確表示續約與否，所以與卜公一經「斟介」，便立刻成事。據卜公一位重臣表示，羅灶石加盟後，將以正選身份替卜公把關，至於升班功臣之一的廿乃泉，則退居副選。

現時已簽字加盟卜公的球員名單中，有羅灶石、曾永雄、徐國安、鄧錦添、傅振邦、呂忠賢等，再加上舊將甘乃泉、蔡蕃國、陳世興、李家琪、路耀祥及呂勝等，應是一支中型班。如據會長封沛霖表示：現時最頭痛的位置是中堅，周皆然的加盟仍有問題，因爲周氏對於卜公的邀請，仍未有確實回覆，假如周皆然不加盟，將羅致張志培代替其位置。

遠東少棒續有賽事　中韓分戰香港關島

【台北廿六日中央社電】中華民國棒球協會今天中午宣佈，原定今晚揭幕的遠東區少棒賽，因台北市立棒球場受天雨影響，不能使用，改于明天下午四時舉行。

明天揭幕式後的兩場比賽是：下午五時香港隊對中華文化隊，七時半，韓國隊對關島隊。

參加比賽的五隊球員，今天都在旅館裡作一些悠閒活動，保留體力，以應付未來的一連串比賽。

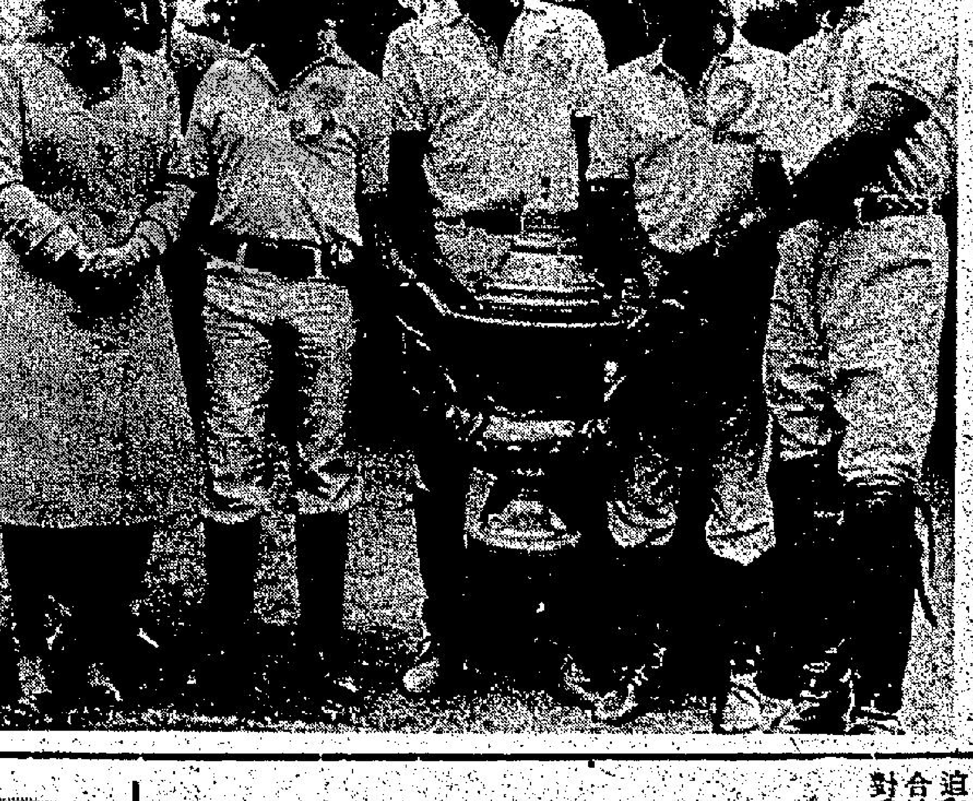

南美馬球隊本月廿四日擊敗英國馬球隊，勇奪本屆「加冕盃」。圖爲頒獎後，伊利沙伯女王與冠軍隊球員交談。（合衆國際社）

「黑珍珠」明年來港　頒獎總督盃

「球王」比利可能於明年被邀來港，主持下屆「總督盃」賽的頒獎禮。負責總督香烟公共關係的職員，昨日公開宣佈此事。但「黑珍珠」是否接受邀請，仍有待接洽始能確定。

足球淘汰制錦標賽「總督盃」，將於明年一月至三月舉行，由於這項盃賽歷年均邀請球員來港主持頒獎，下屆也並不例外，據聞最初原欲邀請西德名將碧根鮑華主持下屆「總督盃」頒獎禮，但因「球王」比利已宣佈今年十一月退休，英美烟草公司也有意邀請「黑珍珠」主持頒獎。

美國宇宙足球隊，將於九月前來亞洲作表演賽，並希望九月十八日在香港比賽一場，比利及碧根鮑華、阿爾括圖均爲該隊主將，故邀請比利主持下屆「總督盃」頒獎禮，亦可能於宇宙隊來港時進行洽商。

非洲組世盃預賽　尼日利亞晉級

【阿比賈外電報導】尼日利亞在星期日的一場世界盃足球外圍賽非洲組事賽中，以二比二迫和象牙海岸，但兩回合總計却以六比二擊敗對手，而獲得晉級。

香港大軍今日出擊中共A隊

【北平外電報導】在此間舉行的足球邀請賽，四強會戰定於今晚（星期三）開始，由上綫香港對中共A隊，至於下綫，則由北韓與中共青年隊角逐，兩支勝方隊伍將爭奪本屆冠軍，負方則逐鹿季軍。

香港與中共A隊交戰，已定於今晚八時正交鋒，目前港隊除尹志強因傷肯定缺陣外，其餘各將仍可以登場，池一坡和黎新祥更可能負傷上陣。

港隊在此間的足球邀請賽中，差不多每個球員皆有上陣的機會。致使包勤表示：「如果中共A隊演出，像擊敗摩洛哥一役的水準，我們是有信心淘汰他們出局而獲得決賽權。」

THE PILFERERS' PROGRESS
老少咸宜　闔府統請
半斤八両姊妹作！
姊妹唔同孖生　各有自己風格
發錢寒
吳耀漢　許冠英　領銜主演
趙雅芝　張瑛
許冠傑　許冠英
監製　鄒文懷
驚險不忘輕鬆　中間滲入笑料
香港：皇后　皇都　東方　太平　帝后　九龍：嘉禾　新聲　黃金　金冠
帝國　國寶　國際　油麻地　萬年　好景　寶華　澳門：南灣
有許冠文的影響力
有吳宇森的創造性
嘉禾雙線　後天五場　聯合首映
午夜場觀衆反應狂熱
驚險夾惹笑　又爲喜劇闢一新路
許冠傑睇完午夜場話：我好鍾意呢套片
金明加入

實事改編·實地拍攝
轟動性的事件　轟動性的揭露
明天盛大獻映　經已成爲話題　勢必更加轟動
新華　麗都　麗華　國都　民樂　寶石　英華
觀塘　恒星　福星　南昌　龍華　光華
請早定座　新華今晚夜場午夜場
寫實派大導演　黃華麒　最大膽的挑戰
龍出
粵語對白

絕不低頭
古龍第一部時裝作品搬上銀幕
翡翠　娛樂　荷李活　亞洲　明月　寶聲　英京　蘭宮　元朗　南昌　金明
絕對好戲！！！
今天全綫五場　翡翠　荷李活　加映午夜場
講打講殺　談情談愛　武術好手　柔道高手　展開搏鬥
導演　華山
宗華　劉永　領銜主演
苗可秀　領銜主演
凌雲　特別客串
邵音音　韋弘　樊梅生

今天獻映
歐洲公司　緊張刺激　恐怖巨片
美國脫星　瑪莉蓮金芭絲　犧牲色相主演
新奇怪病　吸血充飢　狂性突發　伸出武器　置人死地
瘋狗症
令你肉緊！　害怕！
豪華　大華　華聲

請支持公益金，捐款寄香港郵箱八八八

喉　專科中醫　吳景雲醫生主治
喉痧　喉癌　喉瘡　喉爛　陰虛喉癬　雙單喉症
無論如何症狀兇險或醫治未痊　保證治療
館址：九龍旺角亞皆老街三十八號三樓　先施公司對面
即日見效　限日痊癒
若非確有特長　安敢獨醫一味

港政府鑑定醫師　黃扶生
核瀝　頭耳　痔瘡　風濕　腰病　皮膚　限日痊癒

醫藥
善補靈藥
老牌妙藥　遠近知名
外施　固本培元　壯陽補體　有不可思議之效
各處有售

分類廣告　聘請
周生生聘女秘書文員
新金$920　年尾雙薪
★20歲起★會考合格（英文良）★兩年經驗
★有出入口經驗優先★識打字·62天假
·有公積金津貼5%·供膳食·有醫療及福利
·應徵人將履歷近照寄德輔道中221號人事部

中段後轉穩定

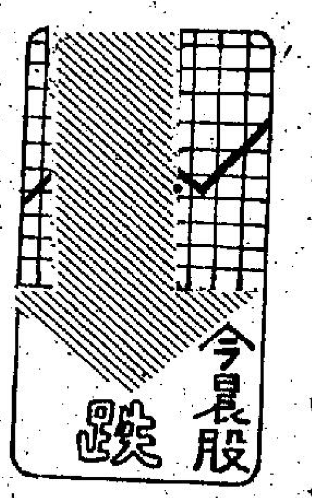

恒生指數在跌破四一五防線之後，今晨果然再度呈現急挫的現象，一般股份，除極少數見穩定之外，大部分俱見較上日低順一兩價位。開市之初，由於賣盤的極爲積極，致大部分股都以低價位開出，市況可說是全面急挫，幸於一小時的全低挫的現象之後，少量買家落行掛入，低挫之勢始見轉定，及後，市道見緩緩的轉上，但未能有較佳的進展，雖然一般股份於收市之際，都見企於今晨的高價位，但成價仍見較上日的收市低落一兩價位。交投除開市之初，因賣盤過盛見增之外，仍見平淡。

十一時恒生指數報四一〇．八三，較上日的四一四．〇三再低挫三．二〇。

月來的市況不斷步步向下，在被指爲頗有支持力的四二五輕破之後，到昨日一般認爲是低挫防淺的四一五亦輕易的跌破，致引起市內人心的更加惶恐，咸認爲在此一本年度的低點關口之以上，未能守穩的話，後市低挫的可能性是比較大，且一般投資人士亦更感失望，尤其是連日來外圍市況偏軟，及華爾街人士對美經濟前景的看淡，日內瓦紡品會議的僵持，無不增加大市偏軟的打擊。

無疑問，在鑒個經濟前景及目前一般有關的消息而看，若希望在近期之內，成爲經濟寒暑表的股市有極佳的發展，相信仍有待眞正利好的實際消息的刺激，但比較樂觀的人士指出，在股市連續的低挫，創今年的新低點之後，若干股份成價實在已很低，值得吸入，故此，在日內可望會有反彈。

由今晨初期急挫，而中段回穩的現況而看，技術性反彈，相信是會出現的，不過，此一技術性假想程度如何，且其持續性又如何？在現階段確不易預測。

在今晨的交投中，滙豐表現最佳，雖曾被拋出，成價上落於十七元四角與十七元六角之間，而終成十七元六角，較上日升一角。

恒生中午指數
四一二．〇〇
跌二．〇三

遠東中午指數
一九八四．九二
跌九．三五

金銀綜合指數
三五二．〇七
跌一．九〇

金指數
三六二．八五
跌二．一三

銀指數
三五六．二六
跌一．五六

上午成交總額

香港：三、四五〇、〇〇〇元
九龍：四〇〇、〇〇〇元
遠東：七、七九〇、〇〇〇元
金銀：四、八七〇、〇〇〇元

（昨日指數）
恒生：四一四．〇三 跌四．四四
遠東：一九九四．二七 跌二〇．九一
金銀：（綜）三五三．九七 跌三．九〇
（金）三六四．九八 跌四．〇九
（銀）三五七．八二 跌三．八一
全日成交總額：二千三百六十四萬元

滙豐中期報告指出 經濟展望將更良好

宣佈中期息每股一角八分

【本報訊】香港上海滙豐銀行董事局宣佈定於九月九日（星期五）起派發截至一九七七年十二月三十一日止之年度中期股息；每股港幣一角八分，共計港幣七千五百五十九萬七百五十一元（一九七六年每股一角六分，共計港幣六千一百零八萬三千四百三十五元）；是項股息之派發，乃根據一九七七年八月二十日股東登記簿之記錄。

此次宣佈之中期股息係根據一九七七年三月每十股派送一紅股後增加之已發股本總額派發。

新的資本投資，尤其是在工業化國家內的資本投資，發展頗慢，失業率與通貨膨脹率之高，仍令人關切。不過，在傳統能源成本增加以及此傳統能源的獲得漸見減少所引起的變化情況下，現時用於刺激經濟成長而採取的措施，已有若干效果之徵象。只須政治穩定，則中期的展望比過去兩年更加良好，滙豐銀行之營業溢利應有若干增進。

董事局可望建議分派末期股息至少每股四角四分港幣，使一九七七年全年的每股總派息額不低於六角二分港幣。

本行之股票過戶登記處定八月二十日（星期六）起至九月八日（星期四）止首尾兩天在內，暫停辦理股票過戶手續。

港幣實際匯率指數
（昨日）
一一二．〇
跌〇．一

今晨拆息
一厘半—一厘七五

本報獨家報導 英美加黃金期貨市價

加拿大溫尼伯黃金最近期貨收盤：
週二每安士報 147．40美元（下跌0．80美元）
美國紐約週二收市價：
146．70美元（下跌0．60美元）
倫敦金價收市後掛牌：
×週二每安士買入價×週二每安士賣出價×
146．00美元 146．50美元
（下跌0．25美元）（下跌0．50美元）

美英日股

美股再跌六點 英市亦見急挫

【紐約二十六日美聯社電】星期二紐約股市再度下跌，顯示出對經濟前景的憂慮。

杜鐘斯三十種工業股平均指數在收市前下跌超過六點，紐約股市上市股，下跌股票與上升股票之比爲五比三，交投頗爲活躍。

杜鐘斯指數隨着星期一之下降九點一八，打斷了其前的六個交投日的回穩。分析家認爲買家仍爲美國經濟增長，在未來一年中會緩慢下來而緊張不安，而且數日前美國鋼鐵的收益報告不如理想亦打擊到股市。

杜鐘斯三十種工業股平均指數跌六點零六，收九零八點一八。

成交總額爲二千一百三十九萬股，比星期一之二千零四十三萬股稍多。

紐約證券交易所普通股綜合指數跌零點三二，收五十四點九七。

【倫敦二十六日美聯社電】星期二的倫敦股市，再次受到對通貨膨脹及工黨政府的政治前途之疑問的打擊。

星期一短暫的回穩祗屬上週價格下跌聲中一小段插曲，雖然經紀表示成交量甚少，但星期二開市後一直有買賣活動。

金融時報三十種工業股平均指數跌七點一，收四三零點一。

【東京訊】星期二東京股市牛皮偏淡，交易不多。大部分股票以最低價收市，全日最活躍股爲低價投機股，如富士紡織及太平洋金屬等，成交價位頗高。而石油、部分工業股價位作大幅下挫。富士非林、海產、船務與電器股等，跌幅較微。而汽車零件等股，做價則企穩。杜鐘斯平均指數收市爲四九一六點五七，下跌一九點八二。新市場指數爲三七零點九五，下跌一點零四。全日總成交量爲一億六千萬股。

美國股票走勢指數

【紐約廿六日美聯社電】美國股票走勢指數：

種類	開市	收市	前市收市比較
工業股	九一一．五六	九零八．一八	跌六．零六
運輸股	二三六．四一	二三五．三九	跌二．一九
公用股	一一七．八四	一一七．八七	跌零．二三
普通股	三一二．二三	三一一．二六	跌二．零零

港六月份外銷放緩

輸出總值近卅億元 較五月份減少二千七百萬

【本報訊】據統計處昨日發表之上（六）月份對外商品貿易臨時數字顯示：該月份輸出製品總值爲二十九億三千萬元，入口貨品總值爲三十九億九千二百萬元，而轉口貨品總值則爲八億零六百萬元。

與五月份比較，輸出製品總值下跌了二千七百萬元或百分之零點九；入口貨品總值下跌了一億八千四百萬元或百分之四點四；而轉口貨品總值則下跌了一千六百萬元或百分之二點九。

由本年四月至六月，即最近三個月內，製品輸出總值與七六年同期比較，增加百分之六點九，入口貨品總值增加百分之十二點九，而轉口貨品總值則增加百分之九點三。

與去年六月份比較，製品輸出總值增加了一億元或百分之三點五；入口貨品總值上升三億三千九百萬元或百分之九點三；而轉口貨品總值增加六千九百萬元或百分之九點四。

去年七月至今年六月之貿易數字與對上十二個月比較，輸出製品總值上升百分之二十點六，入口貨品總值亦增加百分之十七點五，而轉口貨品總值亦增加百分之十五點七。

日圓美元各走極端

——日圓升勢已見緩和，但美元跌風似仍未止，是否眞的因美財長布魯曼瑟的一句話所引起？

四四，兌一美元，但日本央行終再有進場干預，在西歐地區，馬克的上漲，亦較呈強勁，如於元月初旬，馬克兌美元，尚爲二．三六四二，現已破二三大關，使人關切的情形，是新的情況，使西歐貨幣滙率，再起連鎖性不安，金價上漲，在香港美元價位的低趨，對出口貿易非常不利，且多擔心熱錢的再多湧入，在香港美元的交投，包括期現貨，以一天的交易額來說，近期曾達一億美元的規模，這等於近來東京一天通常交易額的一半左右，超過新加坡，着實有些使人吃驚。

在表面情況下，各先進國家抑制經常性國際收支盈餘，可以有利於國際經濟均衡的成長，美國的經常帳收支，即已由去年的一百一十億美元的盈餘，轉爲本年龐大的赤字，無疑的已對國際經濟情況，有所貢獻，復以美國經濟問題，亦多困擾，經難單獨的負起如戰後復興開發之重任，故而也希望西德、日本、荷蘭等國，能對於世界經濟，負起一些帶動的責任義務，是爲極望日圓馬克升值之主要因素，本年來

態度，採行抑制經常性國際收支盈餘，不再擬對外滙市場進行干預，也表示將於國內採取擴大需求刺激措施，是以日本圓頻升，和本年初比較，日圓兌美元，在元月六日是二九．二五〇，現已約升起百分之十，馬克元月七日的價位，是二．三六四二，亦升近約百分之四，問題是馬克於近數年來升值已不少，並不宜和日圓近勢相提並論。

日圓的上漲，和馬克的再較呈堅挺，發生了一些連鎖的反應，那主要是美元疲跌之下，弱勢貨幣地區既受壓力，亦不得不加以因應，投機家則久靜思動，於美方表示新情況符合其政策論之下，即暫不擬對美元加以支持，故而黃金價格受激上升，

會選舉，作爲借口，出而干預，而否定了不再干預的誇張說法，因爲所謂不再干預，絕非一成不變，任何一國政府，當認爲情勢不妥，尤其會影響政局時，至採取自保措施，就好的一面來說，本年來日圓於各方壓力下，已升值約近百分之十，經屬難能可貴，西德政府於馬克升破二三大關後，亦曾干預，迄至目前爲止，何者爲屬日圓和馬克的干預界綫，至爲各方所注意，日圓二六〇，和馬克之二三〇，既已俱有支持，則似較明朗化。

諸先進工業國家抑制經常國際收支盈餘，有利於國際經濟均衡的成長，根據美國的政策和專家們意見，美國的由盈餘，再變爲赤字，經對國際經濟作出了一些貢獻。

日圓和馬克的上漲，以及日本已採取了一些擴大政府開支，刺激國內需求的步驟，西德也作出了一些增加財政開支的措施，對於世界經濟景氣的回升，裨益良多。

某著名銀行家的看法是美元市情，今後短期間，將屬牛皮靠淡，事實上是美國的政策意見，亦屬如此，美元國際市情的下落，並不影響美國國內的經濟情況，抑且有利於其出口，就利率水平而言，美元的市情，亦屬較呈平疲，美國方面的利率水平，以其銀行優惠貸放利率爲例，在去年的中期較高，曾達七厘二五左右，本年來離由最低的六厘二五水平，而轉上挺，但近復轉穩，值得注意的情形，爲近來美國的經濟情況已復較好轉，但並未臻理想的階段，又如美國物價水平，亦較轉平定，對於通貨膨脹的威脅，亦實無再有過於敏感的顧慮，是以或未致採取緊縮的步驟，問題是日圓馬克升勢既已較行趨緩，則美元亦未致再過於下落。

國際經濟版

日內瓦紡品會議雖破裂

美仍積極尋求續約途徑

【日內瓦廿六日路透社電】此間人士今天說，美國將進行尋求一項新的有關紡織品的國際貿易與關稅協定，雖然遭受發展中國家的反對。

五十國的一般關稅與貿易協定的紡織品委員會會議，已於兩天前在僵局中結束。但據該方面人士說，美國仍將繼續尋求延長目前協定的「議定書」，但容許對條文作合理的修改。

目前的協定，將於本年年底結束，有數個發展中國家——主要是巴西、印度和埃及——要求擴約，但協定內容不加更改，而美國和歐洲共同市場的國家，則堅持要修改。

該方面人士說，預料美國將正式要求國際貿易與關稅組織，準備好新的議定書，俾便於十日內簽字。

美國說，議定書將把目前的協定有效期延長四年，條文則加以修改，它已獲得世界紡織界的百分卅五的支持，但有等發展中國家則說，這是「不對的」，任何續約必須由一般關稅與貿易協定的紡織委員會來擬定。

又訊：本港紡織製衣業界及出口商稱：多種纖維協定爲世界紡織品貿易秩序的依據，本港與各國的紡織品協定均依據「多種纖維協定」的條款簽訂及執行。因此該協定對本港紡織品出口貿易前途影響重大。本港廠商及出口商均希望新的協定能夠從速達成，以便及早準備及在擬定未來生產及發展計劃。倘若今次會議破裂而無法轉圜，對本港紡織品出口貿易至爲不利，事實上，今年上半年本港紡織品對歐洲共同市場各國輸出，已分別比去年同期減少百分之廿五至百分之三十。最近兩個月英、西德、荷蘭買家訂購本港紡織品幾乎停頓，主要是受「多種纖維協定」會議舉行所影響。

昨日交投最暢股份

股票	成交股數
新世界	544,000
大昌	344,000
會德豐A	315,214
和記企業	270,400
置地	232,700
滙豐	177,187
泰盛	132,000
菲立斯	130,000
怡和洋行	125,025
南聯實業	122,000

昨漲幅最大股份

股票	前收市價	昨收市價	百分率
星港地產	0.22	0.23	4.55
聯益發展	1.70	0.49	2.08
寶光	2.60	2.65	1.92
明輝發展	0.55	0.56	1.82
泰盛發展	0.89	0.90	1.12
嘉年地產	4.175	4.20	0.60

（僅得六股上升）

昨跌幅最大股份

股票	前收市價	昨收市價	百分率
新同慶	0.34	0.30	11.76
九倉認股證	24.00	21.50	10.42
夏利來置業	0.60	0.55	8.33
金山地產	0.85	0.80	5.88
志正國際	1.23	1.17	4.88
廣聯企業	0.42	0.40	4.76
萬生	0.22	0.21	4.55
保華	3.025	2.90	4.13
橡膠信託	1.46	1.40	4.11
鷹君	3.175	3.05	3.94

金融

西歐金價獲利回吐 美電鈔穩日元牛皮

去息八角尾盤八一〇．五

【本報訊】週二外國金價出現獲利回吐，日前急升後，賣家浮現，倫敦及美加金價均報跌。美元企穩，英鎊微揚。

週二倫敦金價頭盤報一四五．五五美元，中盤報一四五．六五美元，中盤掛出後造價入價報一四六．〇美元，出價報一四六．五〇美元，前市中盤掛出後造價入價報一四六．二五美元，出價報一四七．〇美元，實則上入價比前市跌兩角半，出價跌五角。

本港金市，昨日尾盤爲八〇八．〇，今晨開市報八一一．二，最高報八一二．七，最低報八〇九．〇，收市價八一〇．五。息價訂去息八角，上牌現貨交收共八百兩，公價定八二二．五。

週二外國行情，金價方面：倫敦報一四五．六五美元（跌七角半），瑞士入價報一四五．七五美元，出價報一四六．五〇美元（跌兩角半），巴黎報一五一．八四美元（升兩角七仙），加拿大期貨報一四七．四〇美元（跌八角），美國紐約報一四六．七〇美元（跌六角）。英鎊方面：倫敦轉讓鎊報一．七二〇一美元（漲三厘），美國吿老士報一．七二〇二美元（漲五厘）。美鈔報好，大鈔報四．六四二，美鈔報四．六三八。美電最高報四．六五〇，最低報四．六四七。日元報穩，大紙報一七五．一，細紙報一七四．一。台幣報一一九．〇。西德馬克報二〇五．五。瑞士法郎報一九二．五。法國法郎報九五．〇。

上午金融行情表

七月廿七日（星期三）

（九九K金價）
開市 811．2 收市 810．5
最高 812．7 最低 809．0
（去息八角）

（美鈔） （美電）
最高 4．642 最高 4．650
最低 4．638 最低 4．647

（歐洲金價）
倫敦（每安）145．65美元 （跌七角半）
瑞士（每安）146．50美元 （跌兩角半）
巴黎（每安）151．84美元 （升兩角七仙）

（英鎊）
倫敦轉讓鎊 1．7201美元 （漲三厘）
美吿老士鎊 1．7202美元 （漲五厘）

（雜幣）

日元（每萬計）	175．10
台幣（每千計）	119．00
菲幣（每百計）	58．90
新加坡大紙（每元計）	1．87
西德馬克（每百計）	205．50
法國法郎（每百計）	95．00
瑞士法郎（每百計）	192．50
荷蘭（每百計）	190．00
加拿大紙（每元計）	4．44
澳洲元（每元計）	5．12
正鎊（每鎊計）	8．13
葡幣（每元計）	0．92

棉花期貨最後報價

（至下午一時止）每磅價格美仙計 每張二萬五千磅

年	月	買	賣	成
一九七七年	十月	五八．四〇	六〇．五〇	—
	十二月	五七．七〇	五七．八五	—
一九七八年	三月	五六．七五	五六．八五	五六．八〇
	五月	五七．二〇	五七．三〇	—
	七月	五七．七五	五八．〇〇	—

成交額 九張

各地黃金收市價格

【倫敦二十六日美聯社電】星期二各地黃金收市價（每安士以美元計）：倫敦：一四六．一五；巴黎：一五一．八四；法蘭克福：一四六．六零；蘇黎世：一四五．八七五；香港：一四三．七八。

工商晚報上午股票成交報價表

類別	股票名稱	最高價	最低價	收市價
銀行業	滙豐銀行	17.60	17.40	17.50
	大華銀行			
	友聯銀行	6.55	6.50	6.50
	恒生銀行			118.00
	海外信託銀行			2.45
	東亞銀行			
公用業	九龍電燈			20.20
	九龍巴士	4.40	4.375	4.40
	中華巴士			
	中華煤氣			
	油蔴地小輪			
	香港電燈	4.95	4.90	4.925
	香港隧道			
	地下鐵路債券			
	電話公司	31.50	31.25	31.25
倉塢	九龍倉	14.10	13.90	14.10
	安全貨倉			
	均益倉	11.90	11.80	11.90
	黃埔船塢			10.00
航運業	中華造船廠	0.99	0.98	0.98
	亞洲航業	5.90	5.80	5.90
	東方貨櫃	3.65	3.50	3.525
	寶福			
	信德船務			
	興富			
	新海康			
	會德豐船務（A）			4.125
	會德豐船務（B）			
	萬邦航業			
	萬寶航業			
	維達航業	4.80	4.75	4.75
	華光航業	3.525	3.50	3.50
工商企業	和記企業	3.175	3.125	3.175
	怡和公司	13.90	13.80	13.90
	會德豐（A）	2.50	2.45	2.50
	會德豐（B）			
	太古洋行（A）			6.00
	太古洋行（B）			1.15
	仁孚			
	立興			
工商企業	永安人壽			
	和寶	2.475	2.425	2.425
	茂昌眼鏡			
	怡和債券			
	怡和實業			
	邵氏公司			
	建生			
	萬邦投資			
	星島報業			
	南華早報			
	聯邦（A）			1.84
	聯邦（B）			
	夏香集團			
	紅寶石			
	菲立斯			
	莊士集團			
	港機工程			
	港九工商企業			
	英之傑			
	森那美			
	碧瑤金礦			
	寶光	2.65	2.575	2.65
	橡膠信託			
証券投資	太平洋証券			
	亞洲保險			
	怡和証券	6.20	6.15	6.20
	香港財務			
	東方財務			
	美迪臣証券			
	新鴻基証券			1.50
	滙豐投資			
	萬泰財務			
	聯合企業			6.45
	容文			
	輝百美			
地產	置地公司	6.70	6.65	6.70
	新世界發展	1.28	1.27	1.28
	大昌地產	1.14	1.13	1.14
	大生地產	1.34	1.33	1.34
	大寶地產			
地產業	力士地產			
	太古昌發展			
	永泰建業	2.775	2.75	2.775
	永昌盛			
	永達利企業			0.57
	裕興			
	四海地產			1.30
	合和地產			2.525
	和記地產			7.20
	自由發展			
	志正國際			
	昌生興業			
	兆安地產			
	兆景祥	0.98	0.96	0.97
	長江實業	5.15	5.10	5.10
	利安地產			
	利豐地產			
	利興發展			
	世界發展			
	好世界投資			
	香江物業投資			0.43
	孚隆地產			
	明輝發展			0.54
	龍珠島			
	金山地產			
	金閣發展			
	金祐地產			
	美漢企業	0.76	0.75	0.76
	啓德置業			
	啓明建業			0.78
	財務地產			
	新鴻基地產	4.40	4.375	4.40
	新同慶企業	0.33	0.32	0.30
	新安置業			
	嘉年地產			4.20
	恒生工業地產			0.25
	恒隆地產			3.65
	莊士發展			
	城都地產	0.98	0.97	0.98
	南太平洋	0.51	0.49	0.49
地產業	海南發展			
	萬生			0.21
	國大地產			
	國際實業			
	華光地產	0.74	0.72	0.74
	華僑地產			
	華美置業			
	華厦置業			
	銓利置業			
	博富臨			0.91
	富輝企業			1.00
	嘉祐地產			
	建煌新記	0.73	0.71	0.72
	夏利文			
	夏利來置業			
	廖創興			
	順福企業			
	捷聯企業	1.37	1.36	1.37
	統一機構			
	漢國			
	遠東發展			1.27
	泰盛發展			0.90
	信託公司（A）	2.775	2.75	2.775
	信託公司（B）			
	聯益發展			
	聯興盛發展			
	廣聯企業			
	偉華企業			
	偉益置業			
	橫濱置地			
	鷹君	3.05	3.00	3.00
建築業	大新公和			2.15
	大亞石業	1.64	1.60	1.62
	安達臣集團	2.75	2.675	2.75
	青洲英坭	16.00	15.80	16.00
	保華	2.90	2.875	2.875
	新昌			
	海港工程			
	熊谷組			
	信昌			2.30

類別	股票名稱	最高價	最低價
紡織製衣	安泰毛織		
	長江製衣	5.20	5.10
	香港毛紡		
	南聯實業		
	南聯和記		
	南豐紗廠		
	南洋紗廠		
	南海紗廠		
	裕泰針織		
	偉香美製衣		
	會德豐紗廠		
	新馬製衣		
	梅偉尼		
	鵬新製衣		
	鱷魚恤		
酒店業	大酒店		
	山帝國酒店		
	永高酒店		
	百樂酒店		
	美麗華酒店		
	海港公司		
	凱聯酒店	2.40	2.375
	城市酒店		
百貨業及其他	大利		
	永安公司		
	先施公司		
	周生生		
	瑞興公司		
	連卡佛（A）		
	生力啤	17.70	17.60
	聯合汽水		
	屈臣氏		
	淘化大同		
	九龍倉債券		
	九倉七厘七五債券		
	九倉認股權		

美國務院高級官員揭露
高棉有如人間地獄 百廿萬人慘遭殺害

【華盛頓廿六日合衆國際社電】國務院高級官員星期二日說，在共產政權統治下的高棉，最低限度已有一百二十萬人被殺害，他認為美國對此無能為力。

負責東亞事務的助理國務卿何布洛克於研究高棉和越南人權情況的外交關係委員會中作供時這樣說。

委員會稍後通過了一項提案，譴責高棉的大規模屠殺行為，和要求卡特總統，糾集國際的支持，向高棉施用壓力，以結束此種暴行。

何布洛克估計，自共黨於一九七五年四月奪取金邊以來，可能已有一百二十萬人被屠殺，共黨政權，已把人口分散至全國各區。

何布洛克說，「根據我們所得的証據，我們的結論是高棉當局，曾窮兇極惡地與有系統地破壞最基本的人權。

「他們曾下令或容許大規模的殺戮，強迫將城市人口分散到各地，兇殘地對待擁護前政府的人士，及鎮壓個人與政治的自由。」

最近由曼谷美大使館返國的密切注視高棉局勢發展的泰寧認為，美國在道義上有指摘高棉共黨暴行的義務，雖然美國人的話容或沒有影響力。

他說，以經濟援助給予高棉而對該國有重大影響力的中共，會不會向高棉政權施用壓力，要棉共改紋易轍，是難以知道的事。三十四歲的阮功實，曾被邀請向委員會作証，他於接見合衆國際社記者時說，美國以任何援助給予越南時，必須以保護該國的人權為條件。

阮功實是一名越南難民，他是於去年被迫主持受共黨控制下的國民議會的。他說，「該地的生活，宛如人間地獄。」

黛瑪造成嚴重損失
台灣經濟成長率可能受影響

【台北廿六日法新社電】颱風黛瑪昨日襲擊台灣南部，造成廿八人死亡，八人失踪慘劇。但工業與農作物損失，則更為嚴重，本年度台灣的經濟成長率，可能被迫要加以調整。

受打擊最重的是電力供應系統、海港設備、工廠及高雄市區都受到嚴重的破壞，據此間收到消息說，情況的慘重，有如遭受空襲那樣。

據專家們說，高雄海港設備的損失，可能要花六個月的時間，才能修復。

電力供應停頓，使許多重工業遭受嚴重打擊，包括新近落成的發電廠與石油化工廠在內，已接近癱瘓狀態。自來水的供應，暫時僅足以維持基本配備的操作。

台灣電力公司今晨宣佈全島無限期削減一部分的電力供應每天約一百萬瓩。

電力供應受損情形，是三十年來最嚴重的一次。由於今後供應的削減，故料工業生產，將會蒙受不利的影響。

台灣經濟發展所賴的對外貿易亦將會因高雄港口設備的受破壞而受影響，高雄是一個重要的吐納港。

一九七七年台灣的經濟成長原定為百分之八點五。如果能夠達到這個目的，則工業的成長，必須增加百分之十二，貿易的成長則須增加百分之十六點三。

今年第一季的成長，較預定的目標為低，計工業生產增加了百分之十二點四，貿易增長為百分之十四點一。

據本地報紙說，除非颱風所造成的損害能迅速修復，在今年的未來日子中，工業生產及貿易發展，都會受到不利影響。

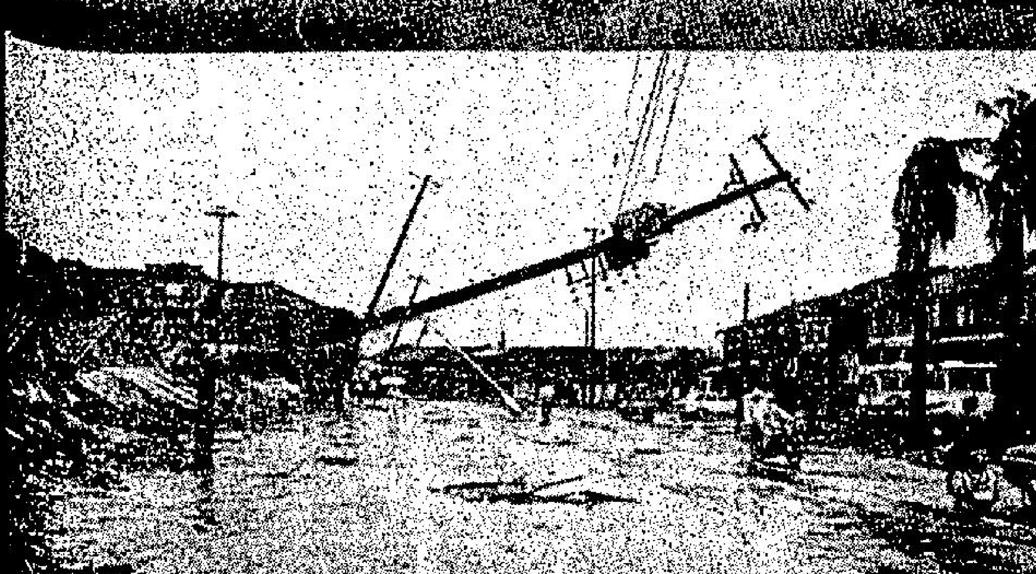

黛瑪過後 黛瑪颱風昨日猛襲高雄市，圖上：一座豪華的樣品屋被強風完全吹塌。下：電線桿折斷，架空路上，電線則散落地上。

埃總統指邊境衝突
已予卡達菲好教訓

【亞歷山大廿六日法新社電】沙達總統今日說，埃及與利比亞之五日邊境衝突已給利比亞領袖卡達菲一個好教訓，但戰事目前已告結束。

然而在休戰之前，沙達還向卡達菲耀武揚威一番，並警告說：「他一定要知道自己能力的限度。」

沙達又呼籲阿刺伯領袖與卡達菲斷絕關係。

沙達總統在亞歷山大大學發表演說，來結束埃及革命廿五週年的慶祝。

這位因過去一週之事件而呈現精疲力竭的埃及領袖指出，這次糾紛的釀成應由利比亞完全負責。

他宣稱：「利比亞在坦克、大砲及裝甲車的支持下向我們邊界的守衛發動襲擊行動，殺害了八人及俘虜了其他十四人。在此情形下我們被迫出動武裝部隊，這就是我們的部隊進入莫撒德執行掃蕩行動而事後返回埃及領土的理由。」

他繼續堅稱，埃及從未對利比亞提出領土要求，但卡達菲卻經由阿拉法要求埃及調整邊界。

他指摘卡達菲從未在任何會議上對人表示尊敬，並呼籲阿刺伯領袖對卡達菲「負起他們的責任」。

他說：「阿刺伯應對卡達菲採取杯葛態度。」

在開羅之政府消息說，沙達總統相信利比亞正計劃襲擊蘇丹及乍得，消息補充說，據埃及情報所知，這次北端邊境的衝突事件目的是牽制埃及南部的兵力誘走。消息說，由於這個原因，沙達總統決定襲擊對蘇丹具有威脅的利比亞南部基地哥法。

稍後一項埃及官方聲明說，任何侵襲蘇丹的行動，將被當作侵襲埃及的行動，並指出埃及與蘇丹之間是有協防條約的。

在其他方面之外交活動中，美丁總統今日與沙達在電話中作進一步會談。

阿拉法今日亦返回開羅與阿刺伯聯盟秘書長利雅德商討埃及與利比亞之紛爭。

第三位調解人之科威特外交部長加伯亦於今晚由黎波里飛抵此間，據報今日較早時加伯曾與卡達菲在的黎波里會談。

【利比亞的黎波里廿六日美聯社電】利比亞一位軍事發言人星期二在此間稱，利比亞已接納與埃及和平，但將經常保持警戒，「把指頭按在槍的扳機上」。

沙特與美秘密協定
油價提高不逾5%

【貝魯特廿六日路透社電】一份阿刺伯文的雜誌今日報稱，沙特阿刺伯已答應美國，不會把它的油價提高逾百分之五，以迄一九八四年止。

這份今天運抵此間的在巴黎出版的雜誌說，美國則答應以政治、軍事及經濟上的支持，給予沙特阿刺伯，作為交換條件。

這份在阿刺伯世界銷流的週刊並沒有說出消息的來源，但說：這是沙特阿刺伯與前總統福特的秘密協議的一部分。該雜誌又說，這協定其後獲得卡特總統的追認。

歐洲市場雖有反彈
美元市況繼續低挫

【布魯塞爾廿六日合衆國際社電】美元星期二在歐洲外滙市場微跌，雖然午市曾一度呈現微小的技術性止跌回升，但收市價仍普遍較前為低。倫敦金價和蘇黎世金價同跌五十仙，收市價均為每安士一四五點八七五美元。

美元在法蘭克福連續第二日創下戰後最新紀錄，是日收市價為二點二四六三馬克，比昨日的二點二四七零馬克更低一步。在巴黎，美元由四點八零八零法郎跌到四點八零三零法郎；在阿姆斯特丹，由二點四一零五跌到二點四零七五荷盾；在米蘭，由八八一點三零跌到八八一點二零里拉。

在倫敦，英鎊表現仍較美元為勝，一鎊由一點七一九九升到一點七二零三三美元。

由於美元在所有外滙市場的午市間出現技術性反彈，因此在部分市場的收市價微揚，在蘇黎世，由二點三八三零升到二點三八五三瑞士法郎；在布魯塞爾，由三五點二二升到三五點三三比利時法郎。

阿拉斯加油管
又遭炸彈爆炸

【阿拉斯加費班斯廿六日法新社電】此間的警方稱，昨晚的一枚炸彈爆炸對橫越阿拉斯加的大油管造成輕微損毀，但未有影響石油的輸送。

該條耗資九十億美元和最近才竣工的油管，其中十二個泵油站中的一個已於一次爆炸中損毀。它亦曾二次被一卡車撞擊，在這兩次事件中該油管輸送原油的工作曾一度中斷。

北平昨發表
伍柯克履新

【香港廿七日合衆國際社訊】中共「新華社」今天發表美國駐北平聯絡處主任伍柯克抵步履新的消息。

「新華社」說，「美國駐平聯絡處主任伍柯克」已於今日飛抵北平。伍柯克是前美國汽車工人工會主席，據日本「共同社」報導說，他於抵步時向記者發表聲明說：「我希望國務卿范斯於八月訪平時，將能使美國與中共關係的正常化，能獲得進一步的發展。」

太空交通船企業號
昨日進行最後試飛

【加利福尼亞州愛華士空軍基地廿六日合衆國際社電】將於八十年代成為地球與太空之間的主要運輸工具的太空交通船「企業號」，星期二作最後一次附着在母機上飛行的試驗，以為下個月的首次自由飛行做好準備。試驗過程中祇發生兩個小毛病。

在六十分鐘的飛行試驗完畢之後，主持試驗的史雷頓說，此兩項毛病都足以令到計劃中的自由飛行試驗流產，但他聲稱原定在八月十二日舉行的自由飛行將會依照計劃進行。

六惡少輪姦十四歲女生
倫敦法官初聞案情 痛心難忍暫停審訊

【倫敦廿六日路透社電】一名英國法官今日將一宗強姦案押後兩小時然後繼續審訊。該法官解釋說，當他聆聽到三名少年和三名不知姓名之男子如何輪姦一名十四歲女學生後，他感到極其憤怒和痛心，以致無法作出裁判。

人為十六歲，一年僅十五歲，彼等分別被判處十年、八年及六年羈留。

三名少年均承認強姦該女童，主控官說，被告等人用一輛偷來的汽車將該女生載往一個停車場

提防影射 認明商標

Fiesta Filipina

Manila Garden Hotel 馬尼拉花園大酒店
PINES HOTEL 碧瑤松園大酒店
TROPICAL PALACE RESORT HOTEL 夏宮假日大酒店
聯合贊助

菲律賓 七天特級豪華貴賓團 $1290.

本團特點
*航空公司、各大酒店、旅遊局及有關機構特別聯合贊助，無論食、住、行都均勝一籌。
*酒店及一切交通全年預先定妥，絕冇臨時更改之弊
*行程精心策劃，盡善盡美，保証絕無舟車勞頓之苦。
*超值豪華享受，四晚不同情調夜總會，審量佳餚美酒欣賞各類表演節目。
*每晚均爲團員安排餘興節目。
*嚴格訓練之經驗領隊隨團服務。
*聘請菲律賓旅遊局認可之導遊沿途粵語講解
*出發前茶點招待，詳述當地之一切風土人情。
附註：報名前請參閱其它旅行團作一比較。

出發日期：七月份班機全部客滿2, 4, 5, 8, 10, 11, 14, 16, 17, 20, 22, 23, 26, 28, 29, 八月19, 22, 25, 28, 31, (銘謝客滿1, 3, 4, 7, 9, 10, 13, 15, 16, 21, 27) 九月3, 6, 12, 18, 24, 30

第一天 香港—馬尼拉
下午由經驗豐富領隊陪同乘噴射客機往馬尼拉，下榻馬尼拉花園大酒店。
第二天 市區近郊—大谷地（火山湖）—蘇喬夜總會
遊覽聖地牙哥古堡，古國牆城，華僑義山，聖湯姆斯大學，國父博物館，黎薩公園，大谷地火山湖等等。晚宴蘇喬夜總會（民族歌舞表演），下榻花園大酒店。
第三天 馬尼拉—碧瑤—肯尼夜總會
乘國內航機往碧瑤避暑勝地，遊覽萬松宮，碧瑤公園，高山族村落，聖路易修女學校，購買價廉物美之銀器首飾器皿，下午騎馬，划船，往市集購買土產紀念品，各適其適。晚宴「肯尼」夜總會（高山族歌舞表演）。下榻松園大酒店。
第四天 碧瑤—馬尼拉—艾蘭迪—燒烤營火舞會
乘國內航機返馬尼拉往艾蘭迪渡假勝地，參加各類康樂活動，策馬，划船，游泳，高爾夫球，網球，乘馬車，芬蘭浴，按摩及麻雀娛樂等等。晚上在泳池傍舉行燒烤營火舞會，欣賞大溪地土風舞，泳衣時裝表演及著名樂隊演奏南島音樂，翩翩起舞。下榻夏宮假日大酒店。
第五天 艾蘭迪—百勝灘—海上賭場
百勝灘乘獨木舟，灘急流激，驚險刺激，令你畢生難忘。晚餐後自由參加往海上賭場參觀，下榻花園大酒店。
第六天 馬尼拉—菲島文化村—EDUARDO'S夜總會
參觀菲律賓文化村或稱「千島縮影」規模龐大，媲美曼谷之玫瑰花園，及乘搭菲島獨有七彩繽紛之花車，晚宴設於全菲最高級之EDUARDO'S夜總會並欣賞國際表演節目，團員可繼留夜總會內選擇舞伴跳舞至深夜。下榻花園大酒店
第七天 馬尼拉—香港
自由活動購買土產紀念品，下午由領隊陪同乘噴射客機於傍晚安抵香港。

★★★請向下列各大旅行社報名查詢★★★

港九各大旅行社聯合廣告 方便讀者查詢參考 請選擇合適者參加

AIRSEA LINK TRAVEL 一帆旅行社
星馬 麗沙陽 七天海空暢遊 $2,718.
菲律賓 海空七天暢遊 森林女神號 $1,350
代售各地機票 學生機票 移民機票
歐遊團 英航20天 暢遊歐洲八個國家 $6,625.
香港德輔道中48-52號裕昌大厦802室 電話：5-258239、5-259428、5-235641

新亞 5-733740 5-735168
日本青年九天 $2190. 29/7, 5/8, 23/9
菲島海空七天 $1330. 29/7名額有限
台灣阿里山九天 $1750. 逢星期六出發
團體參加 收費另議 代辦各地機票及簽証
軒尼詩道211號金軒商業大厦4B喜鳳樓側 辦公時間10:A.M.—7:P.M. 假日照常

華旅有限公司 5-244109-0, 5-243396
菲律賓七天 $1,250 20/7, 26/7, 1/8, 7/8, 13/8
夏威夷十天 $4,800 16/7
美加探親團 $4,999起 24/7, 31/7, 7/8, 14/8
歐遊十四天 $5,350 28/7, 11/8
日本七天遊 $2,550 30/7, 5/8, 13/8, 19/8, 26/8
日本六天遊 $2,220 23/7, 30/7, 6/8, 13/8, 20/8
韓日十天遊 $3,290 逢星期六出發
韓國五天遊 $1,790 29/7, 5/8, 12/8, 19/8, 26/8
台灣九天團 $1,800 28/7, 30/7, 6/8, 13/8, 20/8
泰國五天遊 $1,450 逢星期五出發
星馬泰十一天 $3,250 22/7, 29/7, 5/8, 12/8, 19/8
中環德輔道中58號利興大厦604-6室

萬邦 ☎5763344-5 (9a.m.—7p.m. 假日照常)
台灣 十天環島阿里山團（逢星期日出發）（大韓航空公司贊助）$1,480. 暢遊台北、故宮、花蓮、日月潭、阿里山等
日韓 五天聯遊（逢星期日出發）回程可自由逗留台北 $1790. 暢遊日本、漢城、板門店、華克山莊等
日本 本州六天（逢星期五出發）住東急、赤坂崎大酒店 $2,050. 暢遊東京、橫濱、鎌倉、箱根、熱海、富士山
情商胡章釗先生抽獎，獎品贊助機構：
瑞士銀行有限公司、TEAC香港有限公司、金力多乳品有限公司、香港沖印有限公司
香港銅鑼灣軒尼詩道458號金聯商業中心1401室

大衆旅行社 5-451382 5-440601 5-440791
台灣觀光團 九天$1460 七天$1330 逢星期六出發
倫敦美加東南亞（學生＊旅遊＊移民＊機票）
香港干諾道中64-65號廠商會大厦102室

騰達旅遊公司 ☎5-776338(4線)
台灣 7天$1,350 9天$1,450（逢星期六/日出發）
台灣青年團 7天$1,120 9天$1,220 日本6天$2,080
韓國 5天$1,490 7天$1,890 韓日8天$2,680
星馬泰 7天$2,590 11天$3,190 夏威夷10天$3,990
歐洲 20天$6,290 26天$7,990
美加探親團 15天西岸$5,990 22天東西岸$7,690
專辦世界各地旅遊簽証，經濟航空客票，移民及學生機票。
香港銅鑼灣怡和街9號莊士發展大厦1605至6室

利華旅運
韓國 慶州六天 $1750. 8月22日乘華航出發回程可停台北，暢遊漢城市，華克山莊，板門店自然農場，住宿：漢城巴喇沙，華克山莊，晚宴夜總會
菲律賓 碧瑤七天 $1250. 8月9日 特價酬賓 名額有限 請速報名
雙十節回國觀光團 十四天$1550 10月4, 5, 8日
阿里山芝蔴城週末團 九天$1690 七天$1500
旺角彌敦道577號高氏大厦4字 3 880157, 3 301544

聯耀旅運 3-312678 3-312838 3-661142
$1190七天暢遊菲律賓 全新行程・一流享受
出發日期 4/7, 10/7, 16/7, 22/7, 28/7, 3/8, 9/8, 15/8, 27/8
馬尼拉——百勝灘——馬容火山 行程精心策劃・絕無舟車勞頓 夜宿一流大酒店；享受豪華 四晚不同情調夜總會
彌敦道611號萬隆大厦1502室

台灣快意 直接主辦 3-301277-8
阿里山芝蔴城環島 九天$1,520 七天$1,350
寶島溪頭特選 九天$1,440 七天$1,310
阿里山團 九天$1,730 七天$1,520
住宿：圓山新館，石門芝蔴城，高雄圓山（華王）阿里山賓館，日月潭，涵碧樓，梨山賓館，花蓮亞士都，台北希爾頓大飯店，（內陸機花蓮返台北）專人領隊，行程輕鬆，膳宿一流
逢週一週六 有團出發 特快台証＊平價機票
九龍彌敦道570號基利大厦1501室 台北市長安東路43巷1之1號

永達（香港）旅遊公司 Tel:3-679161-4 3-660249-0
曼谷之旅 芭堤雅五天遊覽團 全程 HK$1,599 (C.I.免簽証費)
住宿兩晚芭堤雅，乘中華珍寶客機遍覽泰國名勝，多晚豪華夜總會
出發日期：17/7, 24/7, 31/7, 7/8, 14/8, 21/8 住宿溫莎酒店及芭堤雅邏灣酒店
總公司：尖沙咀彌敦道92-94號華敦大厦八樓B座2室

CF 知友 3-665221 3-665222
日本本州六天$2,250.
韓國 五天$1,790.
星馬泰 十天$3,150.
歐洲 二十天$6,625.
菲島七天 22/7 $1,250.
尖沙咀加拿芬道18號恒生銀行大厦508室

香港文娛遊覽有限公司 C.E TOURS 電話:5-250302-5(4線)3-661371 676963
馬星泰十二天$3,250. 9/7, 23/7, 28/7, 11/8, 20/8, 17/9.
馬星 八天 $2,650. 9/7, 23/7, 28/7, 11/8, 20/8, 17/9.
泰國 五天 $1,650. 12/7, 26/7, 9/8, 16/8, 23/8
香港德輔道中77號恒生銀行大厦1403室 九龍尖沙咀漆咸道百樂大酒店119室

宜泰旅遊貿易有限公司 3-960295(4線)
台灣 14天雙十國慶團$1450 4/10及8/10出發（團體証）
台灣阿里山九天 $1740 $1510 27 8, 24 9, 21 10, 19 11, 22 12, 24 12
曼谷芭堤雅五天$1490（逢星期六出發）
曼谷芭堤雅六天$1590 逢星期二、六出發
馬星泰十一天 $3250 22 7, 29 7, 5 8, 12 8, 19 8
韓國五天$1790 逢星期五早上出發
韓日十天$3290 逢星期六出發
日本七天$2590 逢星期二出發
旅遊來宜泰 便宜又愉快
九龍彌敦道655號胡社生行907-8室

CIC 吉時吉旅行社有限公司 3-694971 3-695545
歐洲十四天 $5350
韓日八天 $2890 26/7 9/8 23/8
美加東西岸十八天 $9850 26/8 6/11
歐洲二十八天 $14900 29/7
曼谷六天 $1550 24/7 30/7 14/8 28/8
台灣芝蔴城九天 $1750 16/7 23/7 6/8 13/8 20/8
九龍窩地道1-3號希蘭大厦10樓

發達時旅遊社（香港）有限公司 電話：3-686888, 3-661688
韓國四天 $1,690 8月26日
菲律賓七天 $1,290 七月份全部銘謝客滿 8月15日
泰國芭堤雅五天遊覽團 $1599 24/7, 31/7, 7/8, 14/8, 21/8
九龍尖沙咀加拿芬道18號恒生銀行大厦907室